

PROTOCOLO: Um exercício para Interpretação de Fotos Kirlian

Dados de Pesquisa e Observação Mediúnica

APRESENTAÇÃO

Irmãs e Irmãos.

Segue-se algumas informações que considereei oportunas, para colaborar no entendimento do que seja e o que pode nos alertar a **foto Kirlian**.

A interpretação destas fotos toma tempo considerável, uma vez que há de se evitar assertivas irrefletidas e de inopino, e que nestas condições deixam transparecer inconsistências, ocasionando até mesmo agravos de saúde para aqueles que a veem como um marcador para seu momento de vida.

Não se pode considerar fidedignas as avaliações promovidas a partir das fotos, sem que uma refletida comparação se faça com o atual momento espiritual do interessado. Aliás, as interpretações não podem ser tomadas como absolutas.

Lembremos que a conduta espírita, nas intervenções de médiuns de cura, é no sentido do acompanhamento médico, a pari passu do tratamento espiritual.

A Kirliangrafia é reflexo do *comportamento das energias* do **Duplo Etérico** (bio psico espiritual), que se manifesta em dado momento na foto. Os estudos demonstram que elas guardam relação com a saúde bio psico espiritual do ser humano, exatamente provocada pelo *magnetismo humano*, no qual a Ciência deitou luzes em países como EUA, Alemanha, Rússia,

Adicionamos que temos obtido sinais positivos de confluência no comparativo entre informações oriundas da foto Kirlian e as oriundas do exercício da radiestesia (Pêndulo). Ambas situações dizem respeito a emanções do Duplo Etérico.

Neste momento, início de 2024, decidimos examiná-las em conjunto dado o franco desenvolvimento do exercício do pêndulo, que se alicerça, também, em nossa mediunidade vidência e dupla vista.

Contudo, a despeito de poder apresentar algumas avaliações e as convergências já confirmadas, entendi oportuno apenas apresentar elementos para construção de um ***PROTOCOLO para AVALIAÇÃO DE FOTOS KIRLIAN***.

Estamos sugerindo elementos para este **Protocolo** com base em informações de pesquisas científicas, obtidas em pesquisa na Web; e, em alguns livros espiritualistas e publicações espíritas. E claro, adicionada algumas de minhas observações mediúnicas.

O que posso afirmar inicialmente, é que a grande maioria de nossos colaboradores, tem demonstrado variações nos campos energéticos. Tais variações, já se demonstrou, uma vez apresentada certa constância – em razão da manutenção de certas condutas -, pode refletir-se, a médio e ou longo prazo, numa assunção de problemas bio psico espirituais. Por isso temos aconselhado a todos que assistimos, a prudência em suas atitudes e o ORAR e VIGIAR – adotando o Evangelho no Lar.

É então fundamental que os *campos energéticos* [**Centros Vitais** / Chacras] mantenham-se em razoável equilíbrio, para que se verifique a manutenção da saúde.

E, como é sabido, na mais das vezes, influências externas (espirituais) contaminam os nossos pensamentos, eis que na mais das vezes não são nossos, o que poderá produzir consequências como a ansiedade, a depressão, perdas energéticas, entre outras, dada atitudes impróprias e exageradas assumidas de forma irrefletida. Prudência, pois.

HOJE, não é mais importante ‘quem diz o que’, mas o que diz com lógica e, faz sentido ao futuro.

SUMÁRIO

1. Contribuição do Magnetismo para o Espiritismo
2. Instrumentos para Diagnóstico da Foto Kirlian
3. Exemplos da Literatura Avaliações da Foto Kirlian
4. Estudo de Caso: *RA / 2023-24*

1. CONTRIBUIÇÃO DO MAGNETISMO PARA O ESPIRITISMO

Há Quem diga que:

‘Todos são concordes com a presença de uma relação entre magnetismo e Espiritismo. Todos admitem sua ação e reconhecem nos fenômenos sonambúlicos uma manifestação da alma. A oposição a este entendimento, diz-se, estar enfraquecendo dia a dia, e é fácil prever que não está longe o dia em que cessará qualquer distinção.

‘O magnetismo, enquanto ciência, estuda a movimentação da *corrente de átomos* ou partículas de **elétrons**, **prótons** ou **nêutrons**, presentes nos *campos magnéticos* que produzem efeitos de atração ou repulsão a partir de suas cargas elétricas. Com essa movimentação, é possível produzir o efeito magnético e elétrico.

‘No *magnetismo espiritual* (Doutrina Espírita) a qualidade da magnetização está na razão direta das qualidades do Espírito magnetizador, ao qual este serve de condutor. Já o *magnetismo misto*, semi espiritual, ou, humano-espiritual é aquele combinado com o fluido humano (orgânico), e o fluido espiritual lhe imprime qualidades que lhe faltam.

Fonte: 4ª-Aula-O-Magnetismo-e-o-Espiritismo.pdf

Fonte: Visualizado em data de 09.05.24. Endereço web:

chrome-extension://efaidnbmnnnibpcajpcglclefindmkaj/https://casadeguara.org/wp-content/uploads/2018/02/4%C2%AA-Aula-O-Magnetismo-e-o-Espiritismo.pdf

“O magnetismo preparou o caminho do Espiritismo, e o rápido progresso desta última doutrina se deve, incontestavelmente, à vulgarização das ideias sobre a primeira. Dos fenômenos magnéticos, do sonambulismo e do êxtase às manifestações espíritas não há mais que um passo; [...]” (Allan Kardec, *Revista espírita*, 2.ed., março 1858, p.149).

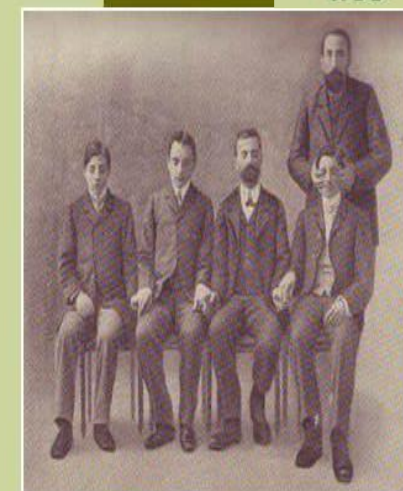

‘Qual é a energia do magnetismo?’

A geração de **energia magnética** é baseada no princípio fundamental da indução eletromagnética, que foi descoberto por Michael Faraday em 1831. Esse princípio estabelece que uma **corrente elétrica** pode ser induzida em um condutor quando ele é exposto a um **campo magnético** variável.

‘A **energia** no entendimento do Espiritismo é a maneira como se exerce a força, através de um sistema que pode ser transformável, capaz de provocar fenômenos nos sistemas físicos. É desta maneira que os espíritos a utilizam para uma possível manifestação.

“O magnetismo, considerado em seu aspecto geral, é a utilização, sob o nome de fluido, da força psíquica por aqueles que abundantemente a possuem.” (LÉON DENIS. No Invisível, cap. 15)

O **fluido** é atração, lei única do Universo. É a fonte dos movimentos moral, material e intelectual, a fonte do progresso.” (ALLAN KARDEC. Revista espírita, 2.ed., julho 1869, p.287)

O **magnetismo humano**, consiste na ideia de um indivíduo possuir qualidades que façam com que outras pessoas gostem de ficar em sua companhia. Características como simpatia, confiança, amizade, consideração e respeito são básicas para que determinada pessoa consiga desenvolver um “magnetismo pessoal”. Há pessoas que, gozam de certas faculdades, como sejam a força magnética ou a dupla vista. E quando de boa-fé, fazem coisas geralmente incompreensíveis, dito sobrenatural.

Assim, o **magnetismo humano**, na visão Espírita, é produzido pelo **fluido** do homem; e aquele que provém do **fluido** dos Espíritos é o **magnetismo espiritual**. O fluido magnético tem, pois, duas fontes muito distintas: os Espíritos encarnados e os Espíritos desencarnados.

‘O benefício do magnetismo no corpo humano diz respeito a criação de um campo eletromagnético que aumenta a circulação do sangue na área aplicada, diminuindo as dores, inflamações e aumentando o poder de auto-cura de forma natural.

“**O magnetismo e o Espiritismo** são, com efeito, **duas ciências gêmeas**, que se completam e explicam uma pela outra, e das duas, a que não quer *imobilizar-se* não pode chegar ao seu complemento sem se apoiar na sua congênere; [...]”. (Allan Kardec, *Revista espírita*, 2.ed., janeiro 1869, p.28-29).

“Ora, é de notar que, se nem todos os magnetistas são espíritos, **todos os espíritos, sem exceção, admitem o magnetismo.**” (Allan Kardec, *Revista espírita*, 2.ed., janeiro 1869, p.28-29).



‘Nos diz LÉON DINIS, que “o **magnetismo**, considerado em seu aspecto geral, é a utilização, sob o nome de fluido, da força psíquica por aqueles que abundantemente a possuem.” LÉON DENIS. No Invisível, cap. 15.

De acordo com cientistas, os possíveis efeitos sobre os seres humanos, dizem respeito a alterações no ritmo cardíaco e no nível de adrenalina, além de mudanças na circulação sanguínea.

“Sendo o magnetismo o fluido circulante que cada criatura assimila à sua maneira e em graus diferentes, pode-se ver nele esse imenso encadeamento e essa imensa atração que une e desune, atrai e repele todos os seres criados, fazendo de cada um deles uma pequena unidade que vai, obedecendo à mesma lei, confundir-se na majestosa unidade do Universo.

O magnetismo que, aliás, não passa do processo de que nos servimos para a concentração e a liberação do fluido, é essa associação magnífica de todas as forças criadas. O fluido é o circulante que põe os seres em vibração uns com os outros”

ALLAN KARDEC, Revista Espírita. 2.ed., julho 1869, p. 288-299

“O magnetismo, considerado em seu aspecto geral, é a utilização, sob o nome de **fluido**, da **força psíquica** por aqueles que abundantemente a possuem.” (Léon Denis, *No invisível*, 23.ed., p.180-181).



No tratamento pelo magnetismo, se utiliza *campos magnéticos* para auxiliar o crescimento de substâncias corporais, como a água, de forma a obter efeitos como a redução da dor ou inflamação, por exemplo.

‘A **Corrente magnética** é uma ação magnética multissecular. Encontramos registros sobre a Corrente magnética, estudada e utilizada de forma terapêutica, com Mesmer (1734-1815), Deleuze (1753-1835), Du Potet (1796-1881), citando aqui alguns dos mais respeitados magnetizadores, dos séculos 18 e 19.

‘No corpo humano, há minúsculos campos magnéticos que estabilizam as moléculas. Ninguém é de ferro, diz o ditado, mas no fundo todo mundo tem um pouco de magnetismo. As centenas de trilhões de moléculas que formam o corpo humano são, na verdade, grandes conjuntos de ímãs.

‘O **Magnetismo de Cura** é, pois, uma prática de medicina alternativa - campos magnéticos para promover efeitos benéficos à saúde.

A quantidade de fluido vital se esgota. Pode tornar-se insuficiente para a conservação da vida, se não for renovada pela absorção e assimilação das substâncias que o contêm.” (perg.65-66,70).

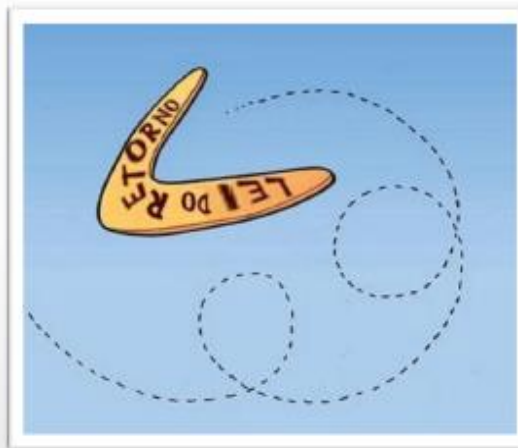

“Atraímos companheiros e recursos, de conformidade com a natureza de nossas ideias, aspirações, invocações e apelos.

Energia viva, o pensamento desloca, em torno de nós, forças sutis, construindo paisagens ou formas e criando centros magnéticos ou ondas, com os quais emitimos a nossa atuação ou recebemos a atuação dos outros.”

EMMANUEL, Roteiro. Cap. 29



↔ **Metabolização**

“Compreendia, desse modo, mais uma vez, e sem qualquer obscuridade, que somos naturalmente vítimas ou beneficiários de nossas próprias criações, segundo as correntes mentais que projetamos [...].”

ANDRÉ LUIZ. Nos domínios da mediunidade. Cap. 5

Alimento Mental

“No lar, na via pública, no trabalho, nas diversões, cada criatura recebe o alimento mental que lhe é trazido por aqueles com quem convive, temperado com o magnetismo pessoal de cada um.[...].” (p.239-240).

‘Visto que o **magnetismo espiritual** é uma forma de energia que envolve o campo espiritual de uma pessoa, ele está relacionado à capacidade de influenciar e atrair outras pessoas através da energia espiritual.

‘Assim, o **Passe Magnético** no Espiritismo é um processo de higienização dos campos energéticos, que visa a auxiliar o processo de reequilíbrio psíquico e físico, através da harmonização dos campos físico, mental, emocional e espiritual.

‘A designação de ‘*Corrente*’, no mundo espiritual, é uma malha de relações entre vivos e espíritos que se costura dentro das e entre as irmandades - a “**corrente espiritual**”. As *correntes* são fluxos invisíveis que podem se materializar em determinados contextos – como no vento e no “choque santo”.

‘As sessões espirituais são compostas por duas correntes: a **corrente mediúnica** e a **corrente espiritual**, que trabalham em harmonia buscando os mesmos objetivos.

‘A **corrente mediúnica**, considera-se aquela convenientemente construída pelo Grupo de Passistas; e a **corrente espiritual**, pode ser considerada a Egrégora Espiritual do Núcleo Espírita e a do conjunto de Mentores Espirituais dos médiuns.

“... há vários gêneros de **magnetismo**, entre os quais estão o **magnetismo animal** e o **magnetismo espiritual** que pode, segundo a ocorrência, pedir apoio ao primeiro.

Um outro gênero de magnetismo, muito mais poderoso ainda, é a **prece** que uma alma pura e desinteressada dirige a Deus”. Mesmer (Allan Kardec, *Revista Espírita*, janeiro 1864, 2.ed., p.21).



Mesmer

“O pensamento, portanto, produz uma espécie de efeito físico que reage sobre o moral, (...) podendo-se dizer que, em **tais reuniões, ele (o homem) recupera as perdas fluídicas que sofre todos os dias pela irradiação do pensamento, como recupera, por meio dos alimentos, as perdas do corpo material [...]**. (Allan Kardec, *A gênese*, 51.ed., cap.14, p.287). (p.287).

Mediunidade

“(…) Às vezes, basta magnetizar o braço e a mão do que deseja escrever. Muitas vezes o magnetizador se limita a pousar sua mão no ombro da pessoa, e temos visto ela escrever prontamente sob essa influência. O mesmo efeito se pode ainda produzir sem nenhum contato e pelo simples efeito da vontade. Compreende-se facilmente que a confiança do **magnetizador** em seu poder, para produzir esse resultado, deve exercer um grande papel, e que um **magnetizador** incrédulo exerceria fraca ou nenhuma ação.” O Livro dos Médiuns, Questão 206.

Processo Obsessivo

A subjugação corpórea tira quase sempre ao obsedado as energias necessárias para dominar o mau Espírito.

É por isso necessária a intervenção de uma terceira pessoa, agindo por meio do magnetismo, ou pela força da sua própria vontade. Na falta do concurso do obsedado, essa pessoa deve conseguir ascendência sobre o Espírito. Mas como essa ascendência só pode ser moral, só pode ser exercida por uma pessoa moralmente superior ao Espírito, e seu poder será tanto maior quanto o for a sua superioridade moral, porque então se impõe ao Espírito, que se vê obrigado a inclinar-se ante ela (...)

“(…) O que falta em geral ao obsedado é força fluídica suficiente. Nesse caso a ação magnética de um bom magnetizador pode dar-lhe uma ajuda eficiente(…)” O Livro dos Médiuns – Questão 251.

“Assim como a transfusão de sangue representa uma renovação das forças físicas, o passe é uma transfusão de energias psíquicas, com a diferença de que os recursos orgânicos são retirados de um reservatório limitado, e os elementos psíquicos o são do reservatório ilimitado das forças espirituais.”

(EMMANUEL. *O Consolador*, perg.98)



Nos **procedimentos de cura** (*perispiritual* e ou *material* – já que a ‘cura’ do Espírito é consequência de suas atitudes moral e pessoal) é fundamental que a tensão da **corrente mediúnica** envolva todos os passistas, permaneça coesa – por se tratar do elo mais fraco (humano). Daí a importância do recolhimento no dia dos trabalhos mediúnicos.

‘Na **corrente espiritual**, cada elo é tensionado por missão. Vimos que as missões são relações de reciprocidade, entre doador e receptor – o qual deve, também, manter conduta moral adequada. Uma **corrente espiritual** é, pois, um conjunto vasto de parcerias desse tipo entre o mundo material e o invisível. Se qualquer corrente se soltar, todo o fluxo para o que pode gerar danos a todos envolvidos na corrente. Um fluxo que cessa, represa, acumula e pesa.

Kardec noticia na *Revista Espírita*, setembro 1865 um caso de cura ocorrido em Montauban, em que a **corrente magnética** foi utilizada “a pedido dos bons espíritos”. “Montauban, em 14 de julho de 1865.

“Caso de cura quase instantânea de uma entorse operada pelo Espírito Dr. Demeure [...]. Assim, reuniram-se novamente no dia 28 e, uma vez declarado o sonambulismo, foi formada a **cadeia magnética**, a pedido dos bons Espíritos [...]. No fim da sessão houve uma cena tocante, que merece ser relatada. Os bons Espíritos, em número de trinta, no começo formavam uma **cadeia magnética** paralela à que nós próprios formávamos. [...]. Quando se foi testemunha de tais fatos não se pode deixar de os proclamar em voz alta, pois merecem chamar a atenção das pessoas sérias.” (Allan Kardec, *Revista espírita*, setembro 1865, 2.ed., p.352-355).

Na *Revista Espírita em junho de 1867*, **Allan Kardec** divulga o relatório anual publicado pela Sociedade Espírita de Bordeaux. Nele o Sr. Peyranne relata a utilização da **Corrente magnética** com sucesso na cura de um processo obsessivo de uma jovem de 12 anos. Vejamos:

Boas palavras e bons pensamentos

“Quando se diz que um médico opera a cura de um doente, por meio de boas palavras, enuncia-se uma verdade absoluta, pois que **um pensamento bondoso traz consigo fluidos reparadores que atuam sobre o físico, tanto quanto sobre o moral.**” (Allan Kardec, *A gênese*, 51.ed., cap.14, p.287).

pensamento coletivo adquire força pelo número, um conjunto de pensamentos idênticos, tendo o bem por objetivo, terá mais força para neutralizar a ação dos maus Espíritos. (Allan Kardec, *Revista Espírita*, 1868).



“Caso da Órfã

Cuidada por parentes muito pobres, esta menina nos foi apresentada em estado lastimável. (...) A primeira vista compreendemos que aí também havia uma obsessão. Não detalharei aqui os inúmeros incidentes a que deu lugar esta cura (...). Direi apenas que, dois meses após nossa entrevista com o médico, (...) a menina (...) estava perfeitamente curada.”

Método de Tratamento - “Sabemos, ainda, que uma **descarga fluídica** feita sobre um obsedado por vários espíritas, por meio da corrente magnética, pode romper o laço fluídico que o liga ao obsessor e tornar-se para este último um remédio moral muito eficaz, provando-lhe sua impotência.”

Vejamos a opinião de Allan Kardec sobre o método de adotado pela Sociedade Espírita de Bordeaux.

“Não podemos senão aplaudir o programa da Sociedade Espírita de Bordeaux e cumprimentá-la por seu devotamento e pela inteligente direção dos seus trabalhos.”

“A maneira por que procede para o tratamento das obsessões é, ao mesmo tempo, notável e instrutiva, e a melhor prova de que esta maneira é boa, é que dá resultado.” (Revista Espírita, junho de 1867).

Allan Kardec era estudioso do magnetismo como ele mesmo afirma: “**ciência magnética**, que professamos há 35 anos” (Revista Espírita junho de 1858), vindo a ser “experimentado magnetizador” segundo escreveu Pierre-Gaetan Leymarie (Revista Espírita 1871).

Portanto, o **codificador** quando escreve aplaudindo e cumprimentando a direção da Sociedade Espírita de Bordeaux, quanto ao método utilizado, fazia-o com consciência, coerência e bom senso, características comprovadas do insigne Mestre Lionês.

Quais são os benefícios da Corrente Magnética para a Casa Espírita e para os pacientes?

IM: Conforme nos orienta Emmanuel “dispomos ...na Doutrina Espírita, ...de verdadeira ciência curativa da alma, com recursos próprios à solução de cada processo morboso da mente, removendo o obsessor do obsidiado...” (Livro, p.318).

“A ação magnética... tem por efeito introduzir no fluido do obsidiado um fluido melhor e eliminar o do mau Espírito” segundo Allan Kardec, em Obras Póstumas.(Livro, p.330).

Os benefícios da Corrente Magnética são inúmeros como:

- Atende Espíritos sofredores, atende Espíritos obsessores, desagrega clichês mentais, desagrega bacilos psíquicos, promove limpeza do ambiente, retira energias perturbadoras, retira e atende espíritos ovoides, rompe circuito de forças (obsessor X obsidiado), desagrega formas pensamentos, trata infecções fluídicas, retira fluidos tóxicos, desagrega sugestões pós-hipnóticas, desagrega matéria mental fulminatória, entre outros. (Livro, p.251).

O fluido vital se transmite de um indivíduo a outro.
(Allan Kardec, *O Livro dos Espíritos*)



É muito comum a faculdade de curar pela influência fluídica e pode desenvolver-se por meio do exercício. (Allan Kardec, *A Gênese*).

Os fluidos acham-se impregnados das qualidades boas ou más dos pensamentos que os fazem vibrar, modificando-se pela pureza ou impureza dos sentimentos. (Allan Kardec, *A Gênese*).

Os Espíritos atuam sobre os fluidos espirituais, empregando o pensamento e a vontade. (Allan Kardec, *A Gênese*)



O quadro dos fluidos seria, pois, o de todas as paixões, das virtudes e dos vícios da Humanidade e das propriedades da matéria, correspondentes aos efeitos que eles produzem. (Allan Kardec, *A Gênese*).

O pensamento do encarnado atua sobre os fluidos espirituais, como o dos desencarnados, e se transmite de Espírito a Espírito pelas mesmas vias. (Allan Kardec, *A Gênese*)

Sendo o perispírito dos encarnados de natureza idêntica à dos fluidos espirituais, ele os assimila com facilidade, como uma esponja se embebe de um líquido. (Allan Kardec, *A Gênese*)

Os fluidos se combinam pela semelhança de suas naturezas; os dessemelhantes se repelem; há incompatibilidade entre os bons e os maus fluidos, como entre o óleo e a água. (Allan Kardec, *A Gênese*)

“O pensamento, portanto, produz uma espécie de efeito físico que reage sobre o moral, [...] podendo-se dizer que, em tais reuniões, ele (o homem) recupera as perdas fluídicas que sofre todos os dias pela irradiação do pensamento, como recupera, por meio dos alimentos, as perdas do corpo material [...]” ALLAN KARDEC. A Gênese. Cap. 14, item 20.

“O fluido vital se transmite de um indivíduo a outro. Aquele que o tiver em maior porção pode dá-lo a um que o tenha de menos e em certos casos prolongar a vida prestes a extinguir-se.” (Allan Kardec, *O livro dos espíritos*, 77.ed., perg. 70).



“Assim com a transfusão de sangue representa uma renovação das forças físicas, o passe é uma transfusão de energias psíquicas, com a diferença de que os recursos orgânicos são retirados de um reservatório limitado, e os elementos psíquicos o são do reservatório ilimitado das forças espirituais.” EMMANUEL. O consolador. 17 ed., pergunta 98.



“Renovemos o pensamento e tudo se modificará conosco. Na assistência magnética, os recursos espirituais se entrosam entre a emissão e a recepção, ajudando a criatura necessitada para que ela ajude a si mesma.”

(ANDRÉ LUIZ. *Nos Domínios da Mediunidade*, cap. 17)

2. Instrumentos para Diagnóstico da Foto Kirlian

Elementos para Avaliação da Foto Kirlian

As colorações básicas encontrada nas **fotos Kirlian** são: vermelho, **azul**, amarelo e verde. Predominantemente o azul e branco.

Algumas vezes, combinando, surgindo as cores **marrom**, **lilás** e variações da cor **violeta**.

O **Duplo Etérico** (*campo energético*) varia de intensidade e varia de cores conforme os estados psicológicos, orgânicos, emocionais e espirituais das pessoas.

Assim, variando a condição psicológica de uma pessoa se obterá uma variação na coloração e na extensão do *campo energético*.

A foto Kirlian:

Revela dados da personalidade, detectando problemas que ainda não estão resolvidos em nível mais profundo;

Agiliza o processo de autoconhecimento, pois é um meio eficiente e objetivo que revela o estado emocional, mental, físico e espiritual de uma pessoa no momento;

Permite a pessoa, com base nas variações, evitar as somatizações e distúrbios físicos.

Chakras - sinônimo de **centros vitais**, termo utilizado por Allan Kardec na questão 146-a de 'O Livro dos Espíritos' -, fornecem indicativos de uma falta ou excesso de energia. Para regulá-los, estabilizá-los, é necessário esforço em direção a reforma íntima.

Os **chakras** são conectados entre si como uma grande engrenagem, o natural é que o desequilíbrio de um deles afete os outros.

Se o indivíduo adiar esse processo, perduram as disfunções, podendo ocorrer a instalação de um processo de desordem espiritual.

Um **chakra** em **desequilíbrio** indica que há falta ou excesso de energia em determinadas partes do corpo relacionadas a ele. Caso a energia permaneça desregulada por certo período de tempo, pode levar à distúrbios no corpo físico.

Os **chakras** estão na coluna e são centros onde a energia é armazenada e redistribuída. No nível físico, os **chakras** correspondem a *gânglios nervosos*, onde existe um alto grau de atividade nervosa, e glândulas do sistema endócrino.

Gânglios Simpático Cervical Superior



Figura 1. Indicativos para Compreensão da Irradiação nos Dedos (Kirliangrafia), por setores corporais, na sua correlação com Órgãos e Glândulas.



Figura 2 A. Correlação entre Chacras [Chakras], Órgãos e Glândulas.

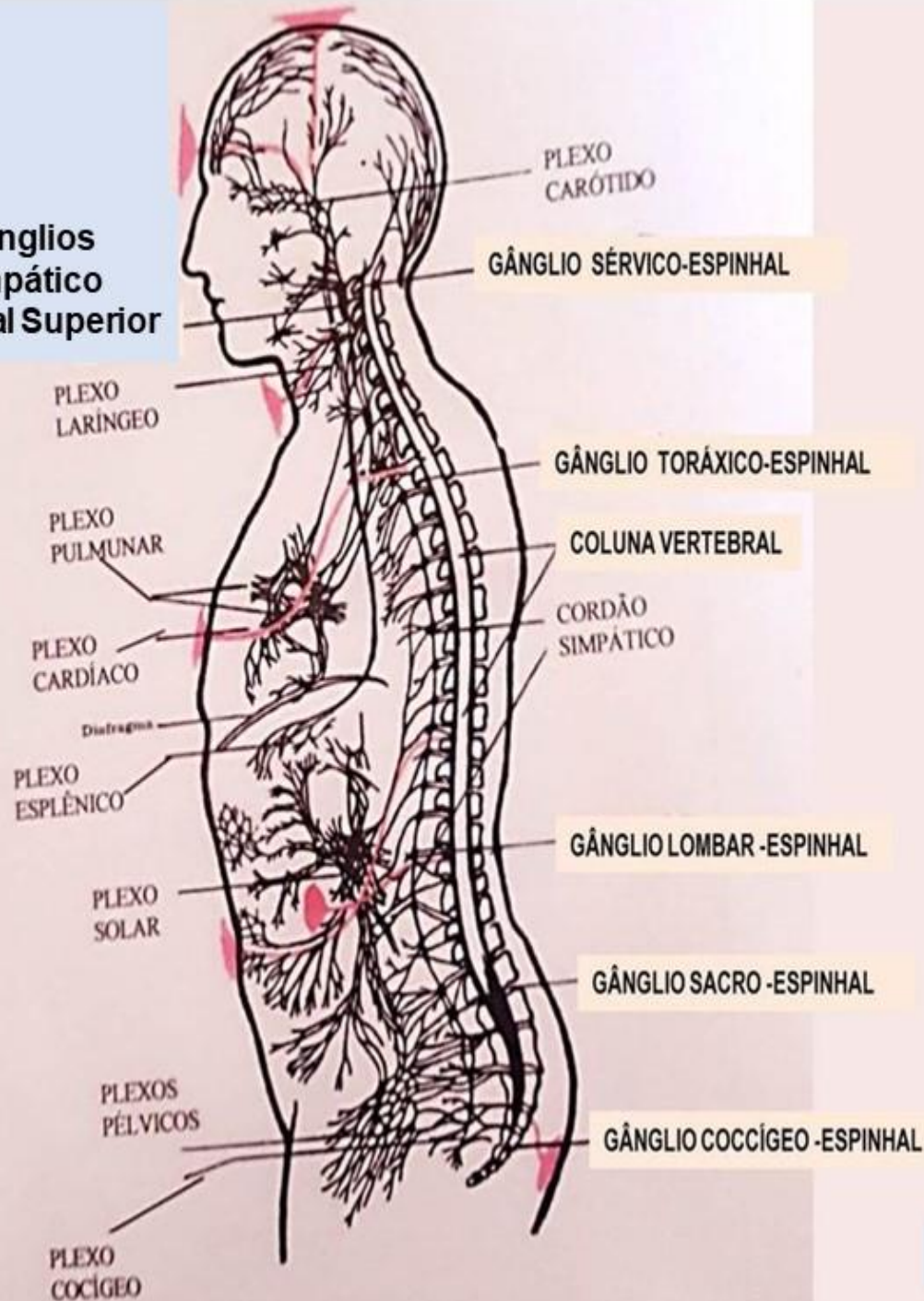

1 Coronário (pineal)

Influi na espiritualidade, autorrealização, transcendência, revela o estado evolutivo do ser, o grau de percepção e a integração com o universo celestial. Quando desenvolvido, transforma-se em foco de recepção de energias positivas e elevadas onde nos ligamos no universo.

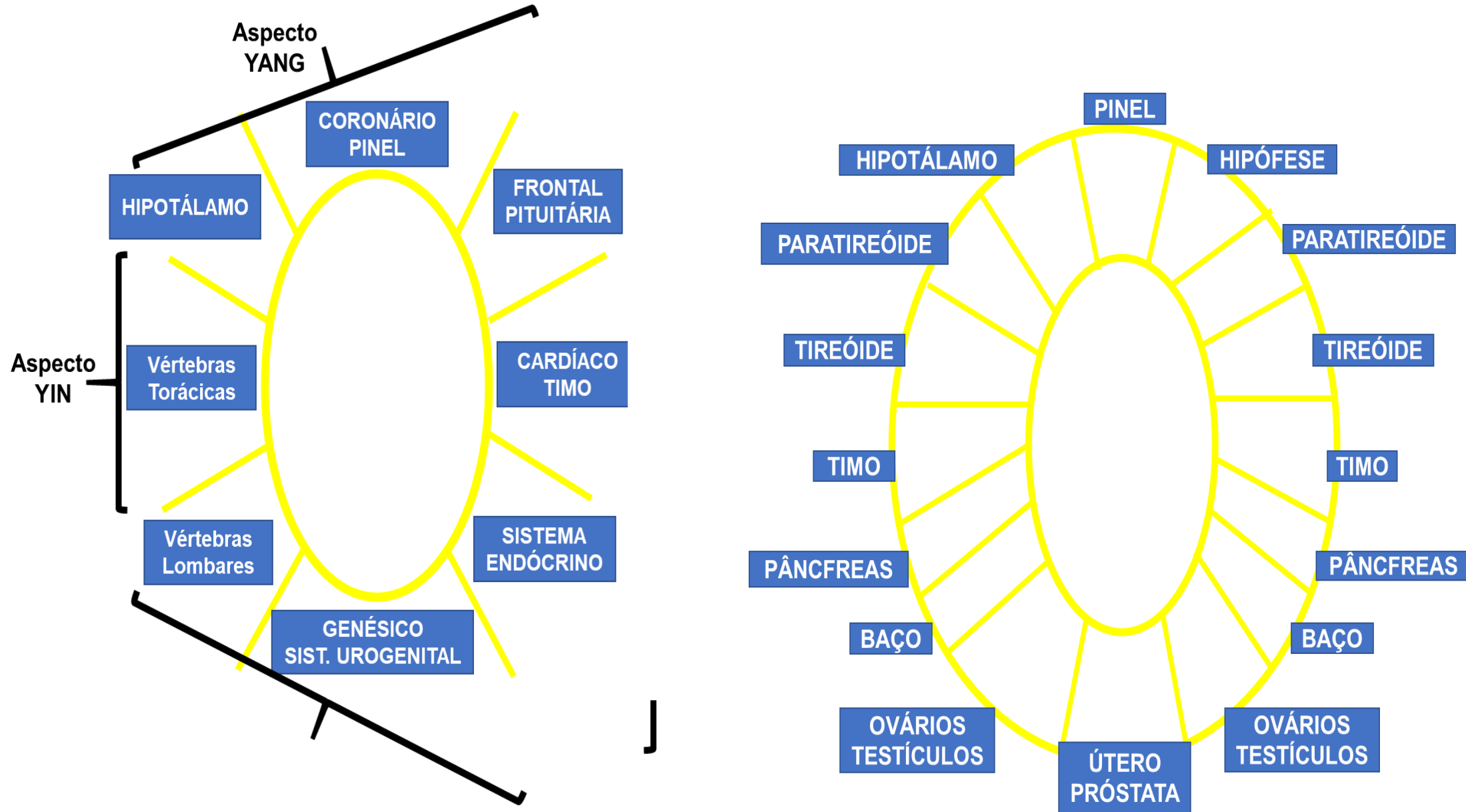
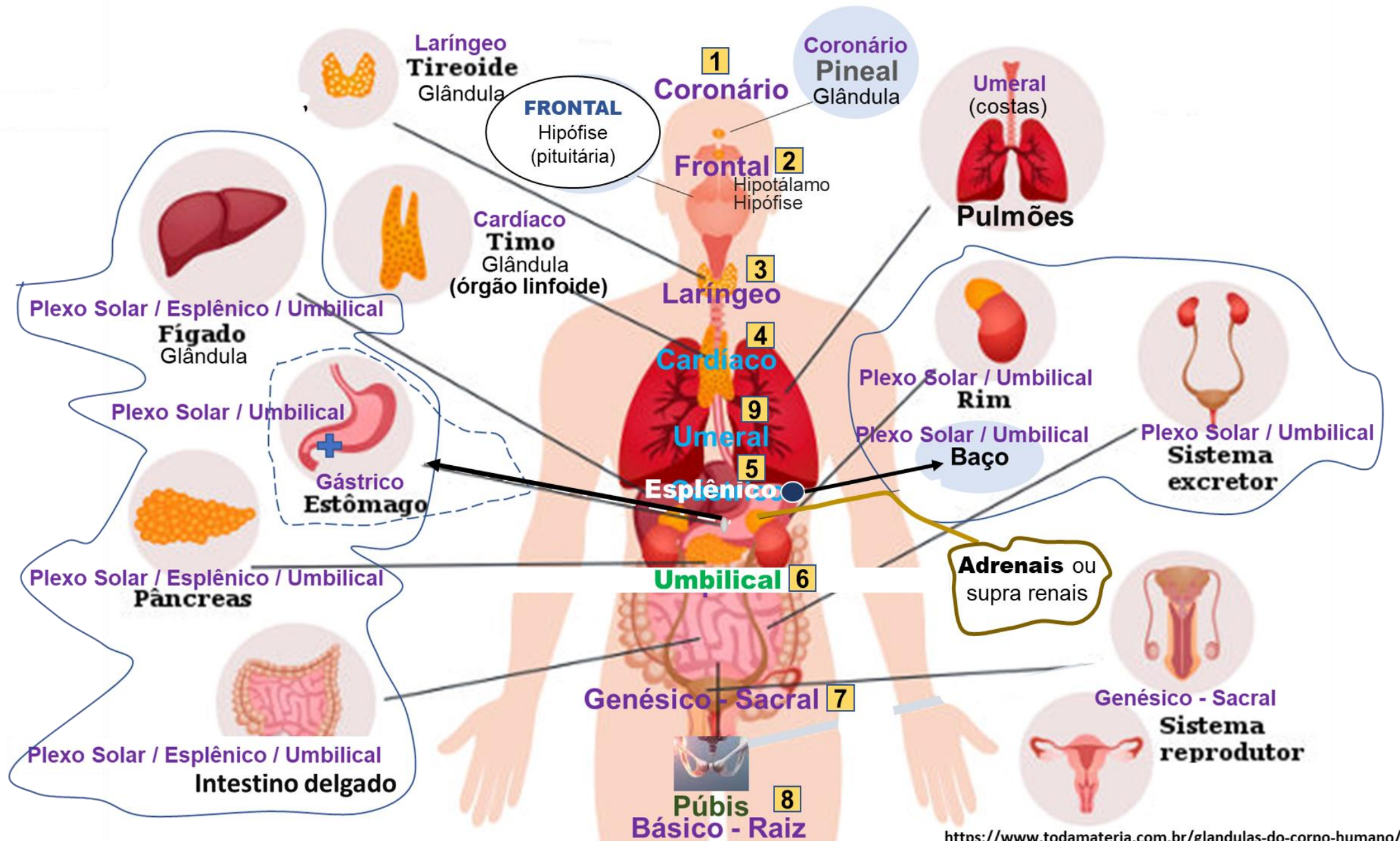
Responsável pela produção da melatonina (regula o sono).

Rege o cérebro.

Elemento: Pensamento.

Localização: alto da cabeça.

DOENÇAS:

Psíquicas
Cerebrais
Obsessão

DESEQUILÍBRIOS

Depressão, envelhecimento precoce, problemas imunológicos, insônia, problemas endócrinos, tumores, inflamação dos nervos e problemas nos ouvidos e nos olhos.

Padrão emocional: dor da alma, desconexão com o projeto de vida, angústia pelo não entendimento da dimensão espiritual, separação, autopiedade, desencanto, sofrimento, insanidade e negativismo.

Os chakras **frontal** e **coronário** não permitem a incorporação de entidades espirituais.

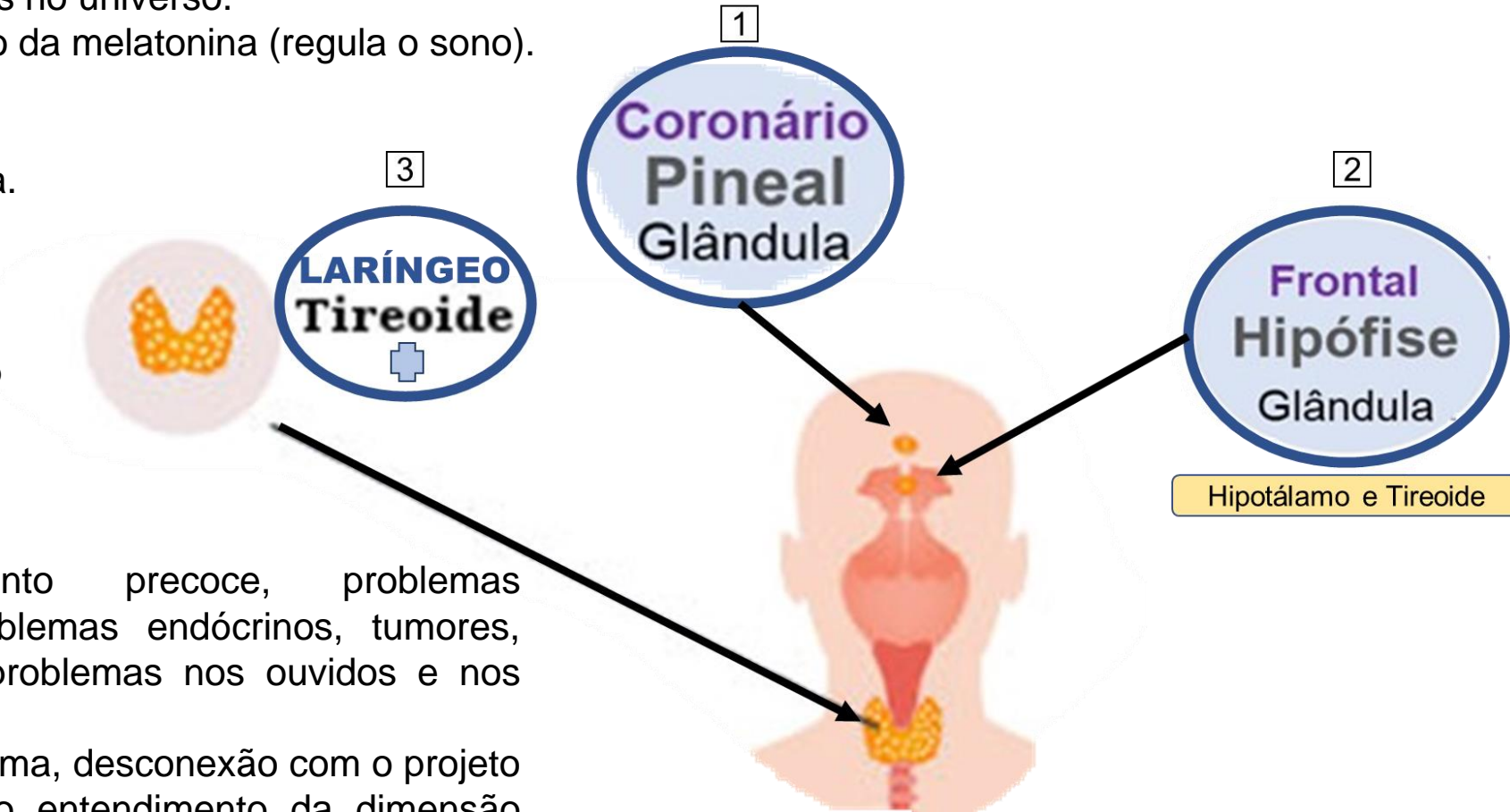

2 Frontal (hipófise ou pituitária)

É a porta do discernimento, da intuição, audiência, clarividência, da imaginação, da percepção e do conhecimento e compreensão espiritual, também exteriorizando fluidos ectoplasmáticos.

Reflete a natureza da mente, que pode conduzir as pessoas para as coisas elevadas da vida ou para os aspectos mundanos.

Responsável pela segregação da endorfina (sensação de bem-estar).

Rege os olhos e a memória.

Localização: entre as sobrancelhas

DOENÇAS:

Câncer
Alergias
Asma
Doença nos
olhos

DESEQUILÍBRIOS

Problemas nos olhos, cegueira, catarata, enxaqueca, rinite, sinusite, alergias, problemas de ouvido, surdez, insanidade, depressão, insônia e rigidez.

Padrão emocional: intolerância, teimosia, obsessão, egoísmo, maldade, manipulação, autoindulgência, dogmatismo, dominação, formalidade, arrogância, medo e perda de fé.

3 Laríngeo:(tireoide)

É por onde fluem a inspiração, a emoção, a comunicação e a expressão. Regula as atividades ligadas ao uso da fala e influi na audição mediúnica e psicofonia, sendo também grande exteriorizador de ectoplasma.

Responsável pelo sistema linfático e imunológico. **Rege** o pescoço e os ombros. **Localização:** garganta.

DESEQUILÍBRIOS

Dores de garganta, distúrbios da fala, problemas nas pregas vocais, laringite, faringite, problemas de tireoide e paratireoide, doenças mentais, depressão, problemas nos dentes e na coluna cervical, fobias e doenças nervosas.

Padrão emocional: fala excessiva, má intenção, deboche, depreciação de sentimentos, racionalismo, manipulação pela intelectualidade, excesso de críticas, mentalidade retrógrada, pobreza de espírito, preconceitos e falta de respeito.

4
CARDÍACO
Timo
Coração, Pulmões

Pulmões

9
UMERAL
Detrás Pulmão dir.

Timo

Coração



Fígado

5
ESPLÊNICO
Vértex Torácicas
Baço, Adrenais, Estômago

Estômago

Baço



4

Cardíaco: (timo)

Influi nas emoções, devoção, misericórdia, compaixão, perdão e autoestima, na capacidade de gostar de nós mesmos e dos outros, dele flui a energia da comunhão e do amor a tudo e a todos. Ativar esse centro de força é de fundamental importância, pois o crescimento positivo influencia todo ser. **Rege** o pulmão, o coração, os braços e as mãos. **Localização**: peito, altura do coração.

DESEQUILÍBRIOS

Angústias, dores de cabeça, doenças cardíacas, problemas em veias e vasos, distúrbios circulatórios e na pressão, problemas pulmonares, asma, bronquites, depressões e constipação intestinal.

Padrão emocional: incapacidade de amar e se emocionar, falta de autoestima, frieza, depressão, desespero, inferioridade, insatisfação, indiferença e desprezo.

5

Gástrico (estômago)

DESEQUILÍBRIOS

A pessoa fica sem estrutura para se identificar; fecha-se no mundo; vive no passado; vive sem alegria e não tem satisfação. Não acredita em nada e não consegue dirigir a vida.

DOENÇAS: Gastrite; Úlcera Gástrica.

9

Umeral - (Chakra do Equilíbrio Mediúnico)

Energiza parte da coluna e pulmões, o plexo braquial, e, por intermédio deste, os braços (braço, antebraço, mãos e dedos). É o grande receptor de energias espirituais (positivas ou negativas). É por ele que o médium recebe, em primeiro lugar, todos os contatos espirituais referentes à sua mediunidade. Ele absorve obsessões, melindres e influências negativas pelo pensamento. Assim a limpeza magnética, o tratamento e o desenvolvimento mediúnico tornam-se imperativos.

Relaciona-se com os vários tipos de mediunidade (especialmente psicografia e psicofonia), e é responsável pela relação mediúnica entre o Plano Espiritual e Plano Físico. Põe em destaque as emoções e sentimentos de outras vidas. **Localização**: nas costas, omoplata esquerda, entre e sobre o pulmão esquerdo.

6 Esplênico e Umbilical

Relacionado ao poder, à vontade, tolerância, controle, autoestima. É o centro que reúne informações, sentimentos e percepções e os espalha as energias emocionais pelo corpo.

Rege todos os órgãos localizados na barriga e trabalha na transformação e assimilação dos alimentos orgânicos. Seu bom funcionamento está relacionado ao perfeito equilíbrio emocional do indivíduo.

Responsável pelo pâncreas, sistema digestivo, veias, o fígado (atua no sistema endócrino), o estômago, o intestino delgado e o baço - há divergências nesta governança.

Localização: pâncreas, acima do umbigo (região lombar - entre o umbigo e o estômago).

DESEQUILÍBRIOS

Ansiedade, diabetes, má digestão, cálculos na vesícula, toxinas e problemas de assimilação.

Padrão emocional: apego e amor ciumento; egoísmo; humilhação pelo poder; ira, raiva, cólera, ódio e medo; timidez; intransigência; preconceito, engano; isolamento; bloqueia os sentimentos.

DOENÇAS:

Reumatismo, AIDS, Degenerativas, Pancreatite, Diabetes, Cirrose, Falta de ar.

6
UMBILICAL
Vértebra Lombar
Rins, Bexiga Pâncreas

6
ESPLÊNICO
Sistema Endócrino

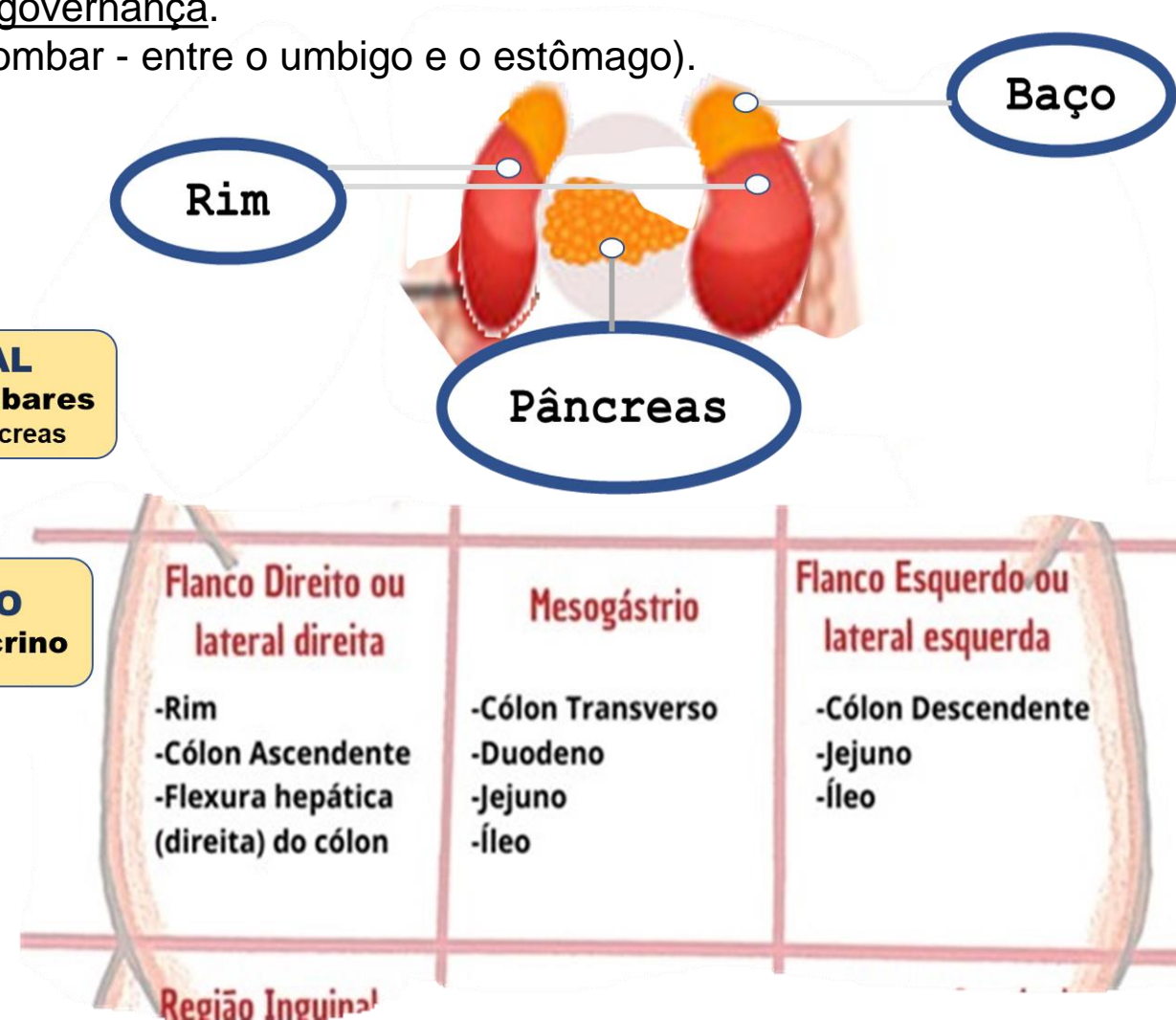

7

SEXUAL
Sistema Urogenital



Sistema excretor

Rins

Intestino Grosso

Intestino Delgado

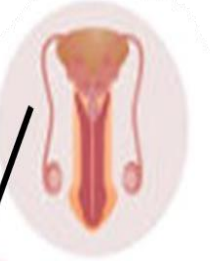

Sistema reprodutor (Masculino/Feminino)

RAIZ
Cóccis

8

BÁSICO
Coccis



7 Genésico (Sexual):

Ligado ao prazer físico e sexual; alegria, criatividade, paixões (energias primárias). Bloqueado pelo medo, ansiedade e reações às situações estressantes. **Responsável** pelos ossos, dentes, ânus, intestino, unhas, *suprarrenais*. **Rege** o sistema gênito-urinário: os rins, sistema reprodutor, sistema circulatório e a bexiga. **Localização:** quatro / dois dedos abaixo do umbigo.

DOENÇAS:

Câncer de próstata
Tara
Hiper egocentrismo
Idiotismo / Cretinismo / Retardamento
Impotência sexual (hipoatividade)

Problemas sexuais, hormonais e de menstruação, baixa na vitalidade, infertilidade, dificuldade para concretização, doenças no pâncreas, vesícula, rins e bexiga.

Padrão emocional: manipulação de energia, medo, impotência emocional e física, tristeza, inveja, isolamento, excesso de crítica, frieza, orgulho, ódio, raiva, egoísmo, pouca vitalidade, negação, distração e dominação pela sedução.

8 Básico (Raiz)

Conexão ao mundo material: segurança física, mental e emocional; vitalidade, sobrevivência, As energias ligadas à entram por este Chakra.

Rege as pernas, os pés, os ossos e o intestino grosso.

Localização: base da coluna vertebral (cóccix), entre o ânus e genitais.

DOENÇAS:

Câncer – leucemias
Anemias
Alergias – Asma
Sexuais
Tendência ao suicídio

DESEQUILÍBRIOS

Fraqueza, fadiga, repressão ou excesso de atividade sexual, anemia, hemorroida, insuficiência renal, resfriado, paralisia, pressão arterial descontrolada, dores lombares e melancolia.

Padrão emocional: ideias megalomaniacas, dificuldade de execução e foco, egocentrismo, apego, confusão mental, paixões arrebatadoras (raiva, ódio, violência), insatisfação, intolerância, imprecisão, extravagância e conflitos internos (medo da morte, ...).

Figura 2 B. Correlação entre Chacras [Chakras], Órgãos e Glândulas.

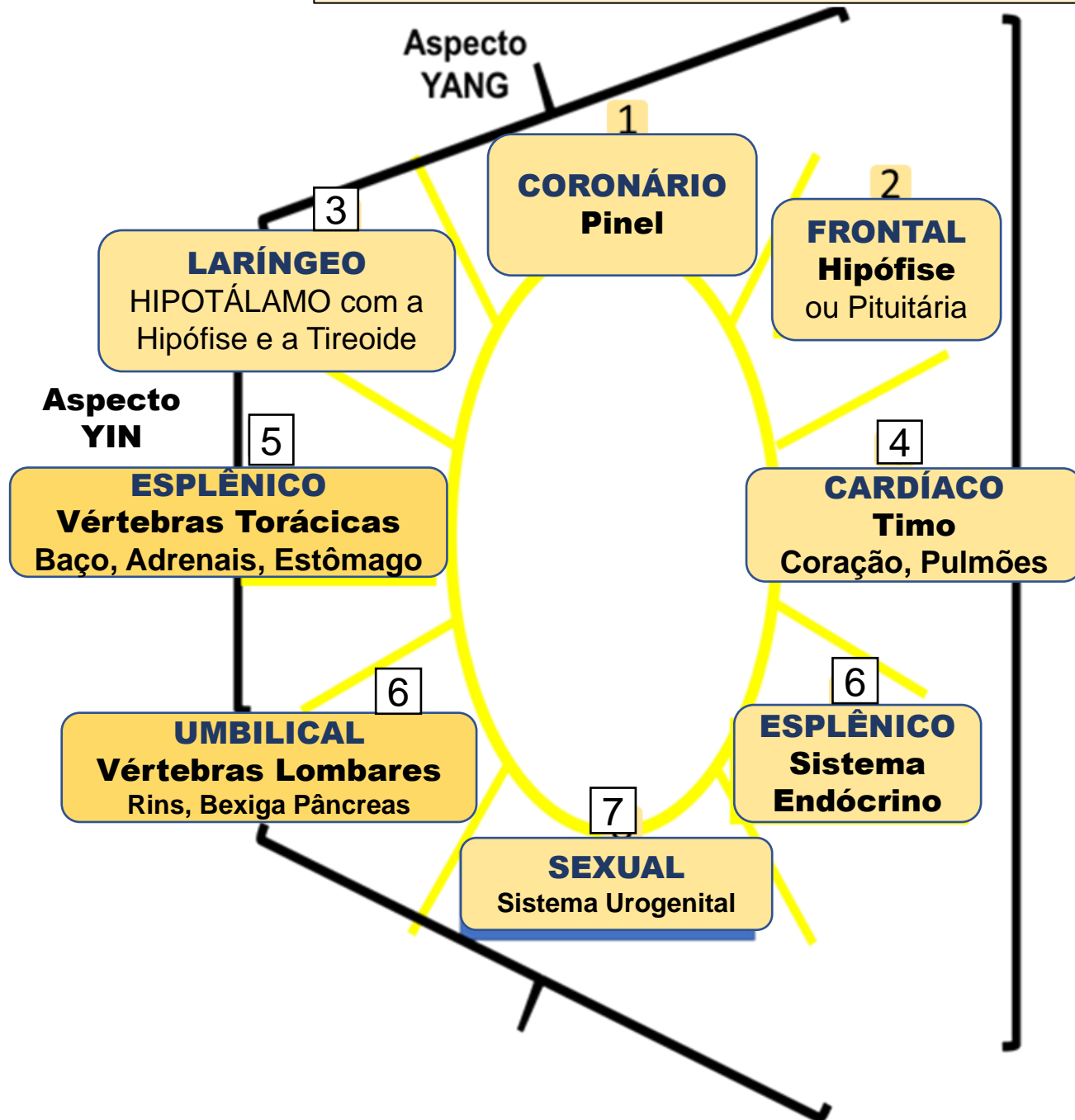

- 3** 3. Tireoide, Traqueia e Esófago: Chakra Laríngeo.
- 4** 4. Coração, Timo, Pulmões: Chakra Cardíaco
Timo: localiza-se no tórax, entre os pulmões e a frente do coração. O Timo é uma glândula que participa da regulação da defesa imunológica do organismo. É considerado um órgão linfóide primário.
Nervos: *plexos nervosos* esofágico, cardíaco e da aorta torácica.
- 5** 5. Baço, Adrenais, Estômago: Chakra Esplênico [e Umeral, lado direito, atrás do pulmão]
Adrenal: A pessoa com insuficiência adrenal sente fraqueza, cansaço e tontura ao se levantar depois de ter ficado sentada ou deitada. Esses sintomas podem surgir de forma gradativa e insidiosa.
- 6** 6. Rins, Pâncreas, Bexiga, Cólon, Duodeno: Chakra Umbilical
- 7** 7. Ovário, Útero, Testículo, Reto: Chakra Sexual
- 8** 8. Cóccis, Raiz: Chakra Básico

NOTA:
Sistema endócrino (glândulas):

- o **hipotálamo** [acima da hipófise],
- a **hipófise**,
- a **tireoide**,
- as **paratireoides** [pescoço, atrás da tireoide],
- as células das ilhotas **pancreáticas**,
- as glândulas **adrenais** [acima dos rins],
- os **testículos** no homem e os **ovários** nas mulheres.

Figura 2 C. Correlação entre Glândulas e Chacras [Chakras]

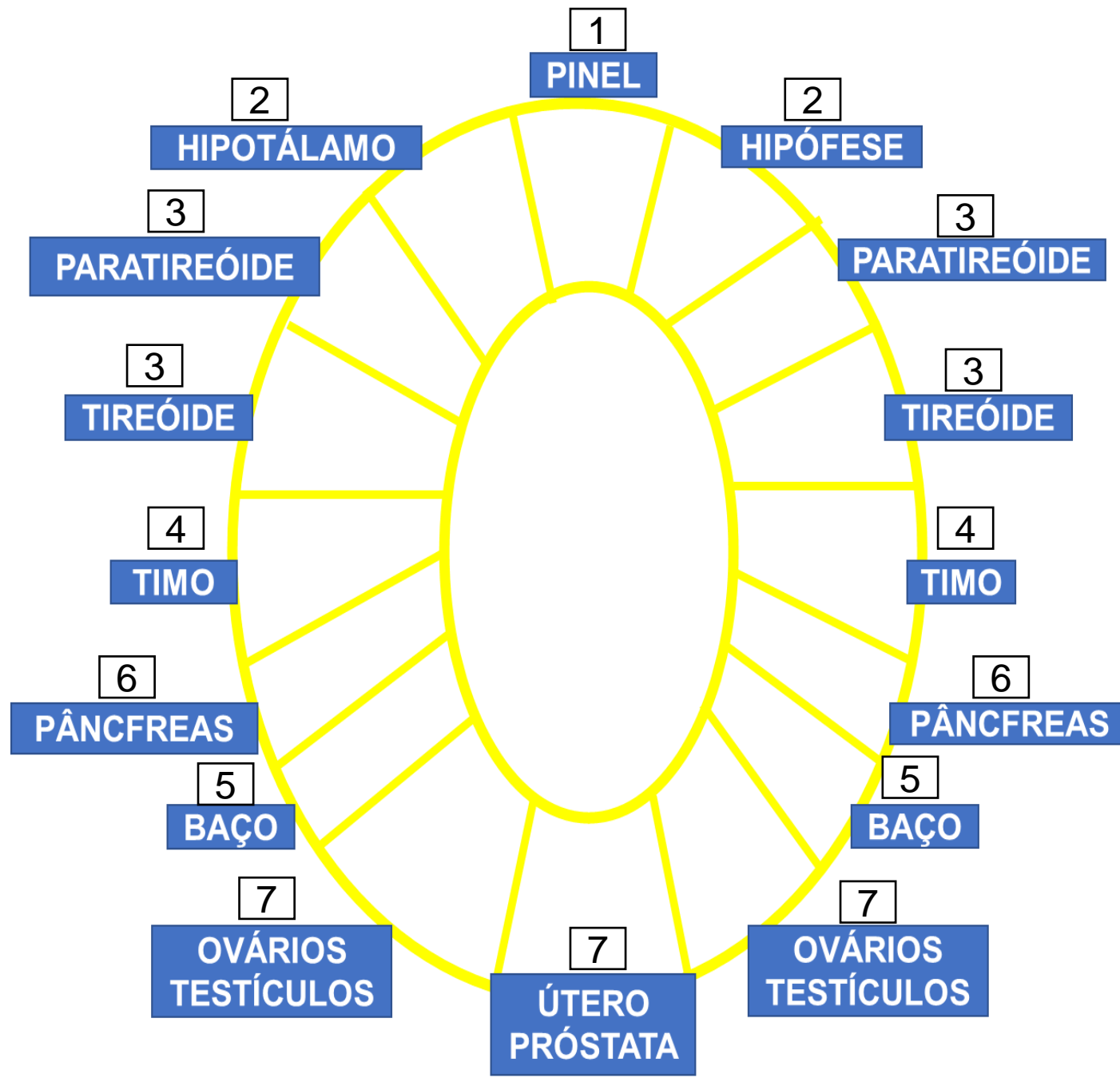

- 1 **CORONÁRIO**
Pinel
- 2 **FRONTAL**
Hipófise ou Pituitária
- 3 **LARÍNGEO**
HIPOTÁLAMO com a Hipófise e a Tireoide
- 4 **CARDÍACO**
Timo
Coração, Pulmões
- 5 **ESPLÊNICO**
Vértex Torácicas
Baço, Adrenais, Estômago
- 6 **UMBILICAL**
Vértex Lombares
Rins, Bexiga Pâncreas
- 6 **ESPLÊNICO**
Sistema Endócrino
- 7 **SEXUAL**
Sistema Urogenital

3. Exemplos da Literatura: Avaliações da Foto Kirlian

LEMBRETES

1. Celular Samsung A32 é inadequado, é preciso foto panorâmica (aparecem os riscos de luz)
2. As cores ainda não ficaram definidas, quem puder identificá-las minimamente em cada slide, ajude.
3. Parece-nos que cada um possui uma *forma* de assinatura própria.
4. NÃO SE FOTOGRAFOU a **AURA**, mas as emanações do corpo, fluidos e energia, ou o que se pode identificar como **DUPLO ETÉRICO**.
5. A comparação das emissões corporais-energético-fluídica, antes do passe e após o passe sugerem ter ocorrido variação positiva.
6. É preciso equipamento adequado de fotografia (contenha 'tempo de exposição' e 'panorâmico') e mais ensaios quanto a *frequência* e *intensidade* na máquina kirlian.

7. As colorações básicas encontrada nas fotos Kirlian são: vermelho, azul, amarelo e verde. Predominantemente o azul e branco.
8. Algumas vezes, combinando, surgindo as cores **marrom**, **lilás** e variações da cor **violeta**.
9. O **Duplo Etérico** (*campo energético*) varia de intensidade e varia de cores conforme os estados psicológicos, orgânicos, emocionais e espirituais das pessoas.
10. Assim, variando a condição psicológica de uma pessoa se obterá uma variação na coloração e na extensão do *campo energético*.

A foto Kirlian:

Revela dados da personalidade, detectando problemas que ainda não estão resolvidos em nível mais profundo;

Agiliza o processo de autoconhecimento, pois é um meio eficiente e objetivo que revela o estado emocional, mental, físico e espiritual de uma pessoa no momento;

Permite a pessoa, com base nas variações, evitar as somatizações e distúrbios físicos.

Pouca substância magnética

Uma pessoa com pouca substância magnética, o material que compõe os meridianos do corpo, terá imagens muito fracas.

Além disso, uma pessoa que tem extensas serpentinas, mas poucas bolas, tem condutividade elétrica, mas é deficiente em vitalidade elétrica. Os elétrons produzem luz à medida que vão para os dedos, transportando vitalidade do ambiente, mas não produzem luz quando voltam, mostrando que os elétrons do corpo estão desvitalizados.

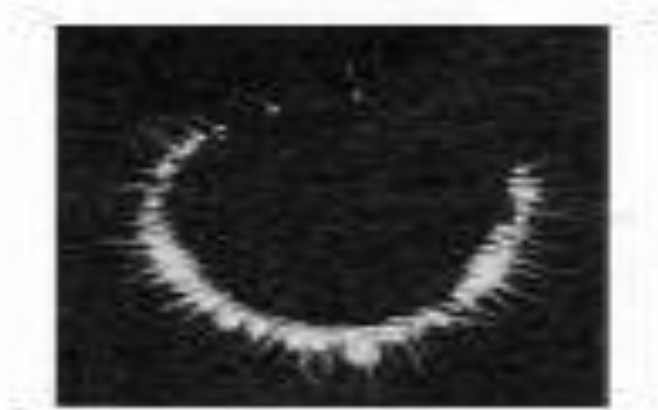

Baixo brilho significa baixa substância magnética



Predominância de serpentinas significa elétrons de baixa frequência

Isso pode ser entendido em termos de **Yin** e **Yang**. A causa da baixa condutividade, material magnético deficiente, pode ser vista como deficiência de **Yin**, enquanto a deficiência de elétrons livres pode ser vista como deficiência de **Yang**.

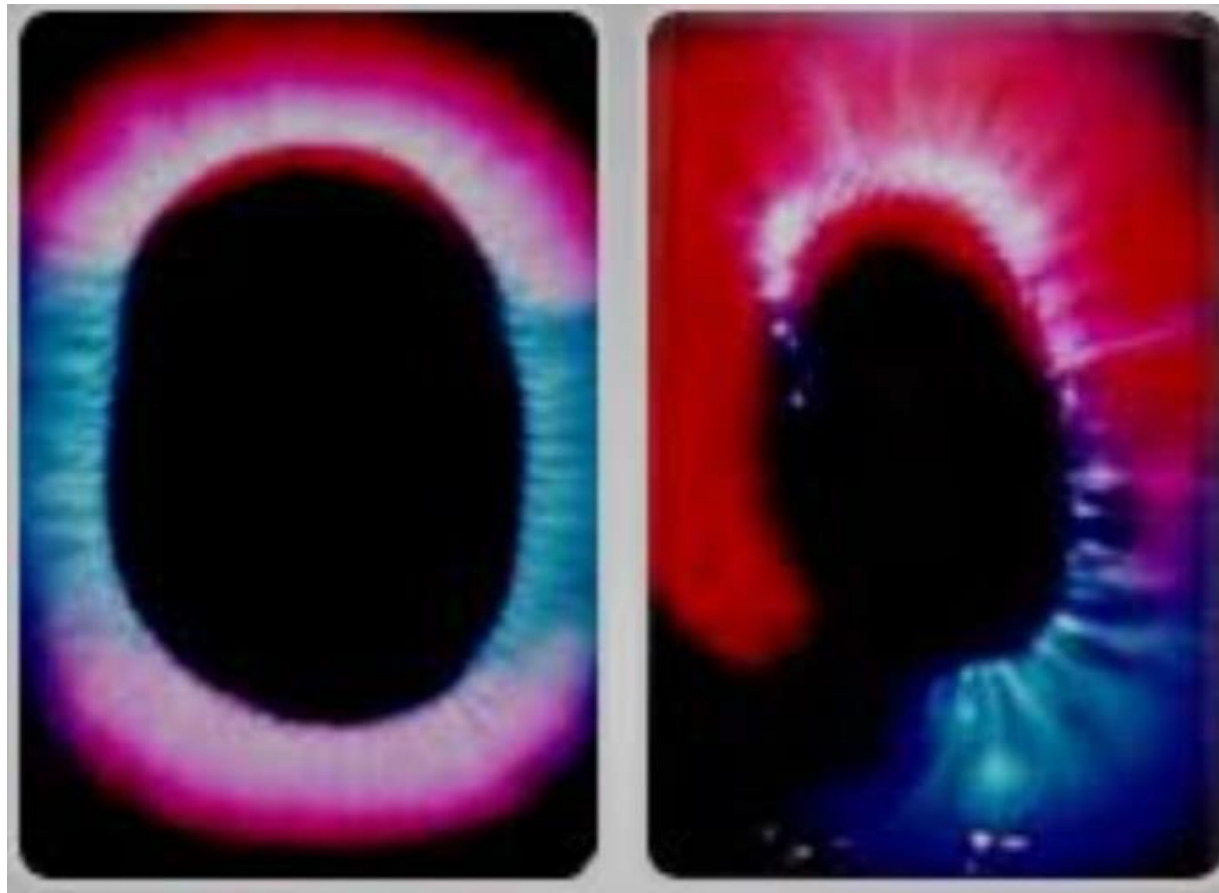

Duplo Etérico bem
equilibrado

Duplo Etérico com
problemas mediúnicos
cármicos

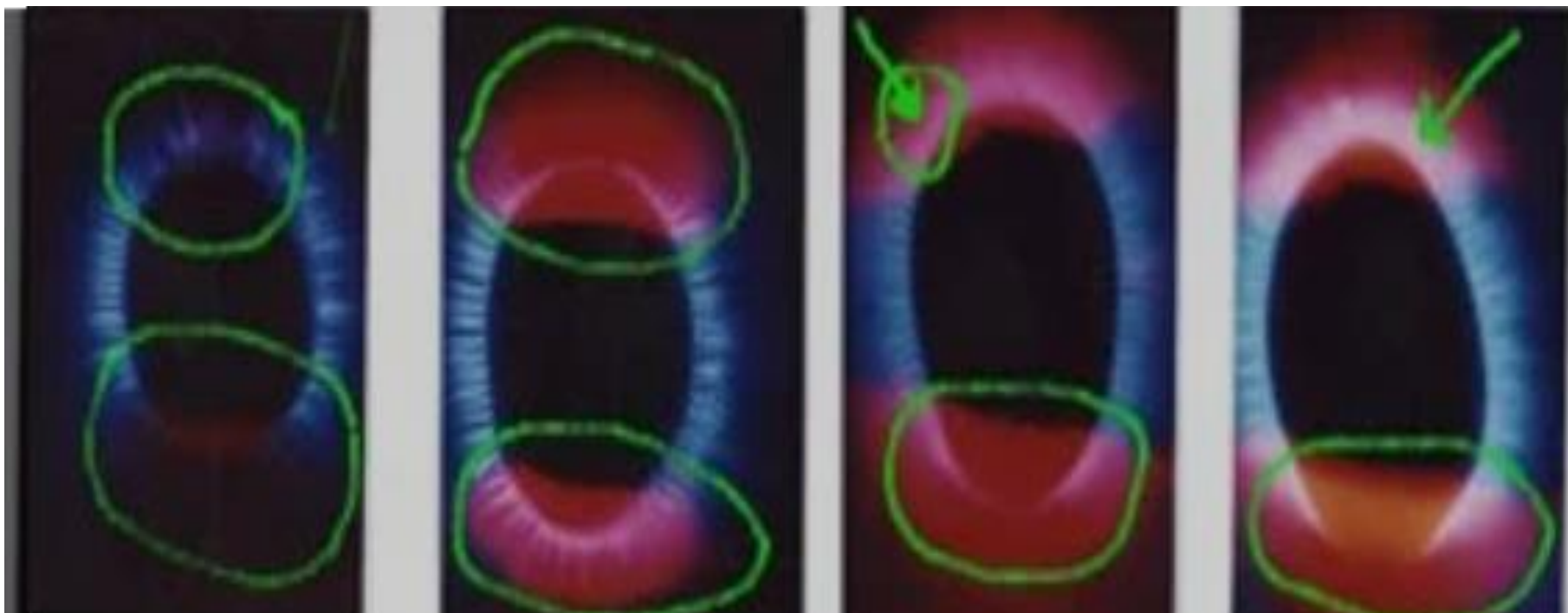

Melancolia

Energia Vital baixa

Influência material
ou espiritual

Energia reprimida
Chakra conturbado

Obstrução na emissão de energia bioplasmática.

Este tipo de fenômeno é encontrado em pessoas com câncer.



Conflitos Psíquicos e Emocionais

Quando, no *halo*, aparecem uma ou mais falhas, como é mostrado abaixo, com o formato de pequenos losangos ou “balõezinhos de São João”, indica a existência de conflitos psíquicos ou emocionais. Estado depressivo é quando uma falha grande aparece.

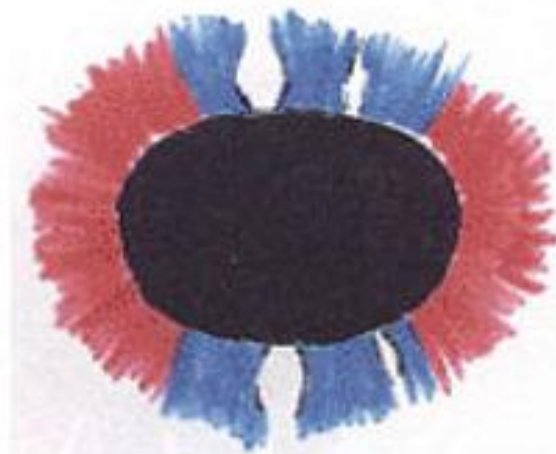

Depressão: Estudo de Caso

Sexo masculino, 15 anos, estudante, procurou tratamento por aparecer erupções cutâneas na face (espinhas), tosse persistente, apresentou RX de tórax que apresentava alteração que acusava início de pneumonia, sentia muito sono no período da tarde, passava muito tempo no computador, afastamento das amizades, custava a pegar no sono e acordava várias vezes durante a noite. A mãe do garoto informou que o sentia triste e muito quieto.

Foi diagnosticado Depressão do tipo Metal, Calor Vazio no Fei, estagnação do Qi do Gan, deficiência do Qi do Pi e Yin do Shen

As cores e as estruturas geométricas que aparecem fotografia da ionização dos gases e/ou vapores exalados pelo corpo nos permitem diagnosticar problemas de saúde orgânica e/ou psíquica.

Esse *caso de depressão* foi confirmado pela fotografia kirlian como mostra a seguir as fotografias do paciente retiradas antes e após o tratamento: - Antes (1 e 2) e após o tratamento (3):

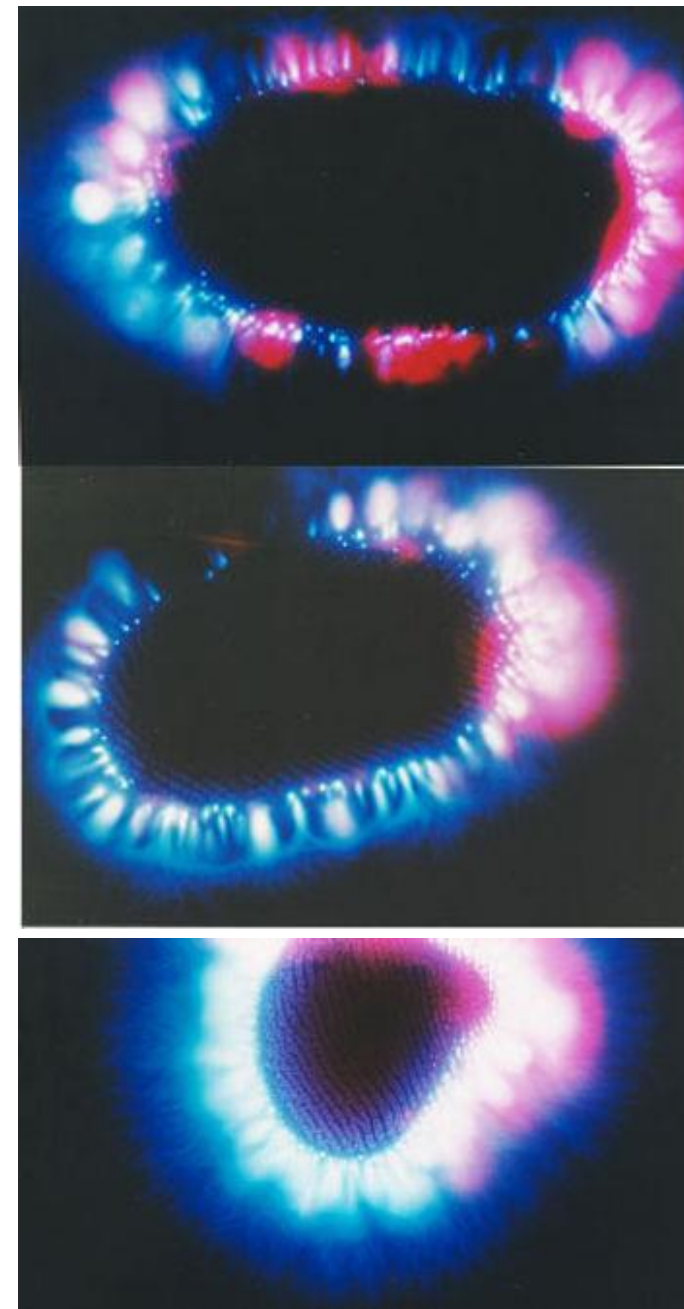

Diferentes características nas fotos Kirlian.

- 1 - **Fundo orgânico:** - Esforço físico. Correria, má postura, etc.
- 2 - **Fundo Emocional:** - Preocupação, esforço mental, medo, raiva, remorso, ansiedade, etc.

Janelas (fenômenos)

As **janelas** permitem observar, qual ou quais órgãos ou sistema sofrem, com o stress físico/emocional.

Todos nós vivemos em um equilíbrio dinâmico, onde o stress físico/emocional faz parte de nossa rotina.

As **janelas** indicam deficiência na energia bioplasmática levando a instabilidade da área afetada. Esta deficiência pode acarretar alterações orgânicas/emocionais, dependendo da frequência e intensidade do stress.

Redes e Tranças

Redes e tranças mostram deficiências físicas e indicam necessidade de tratamento orgânico.

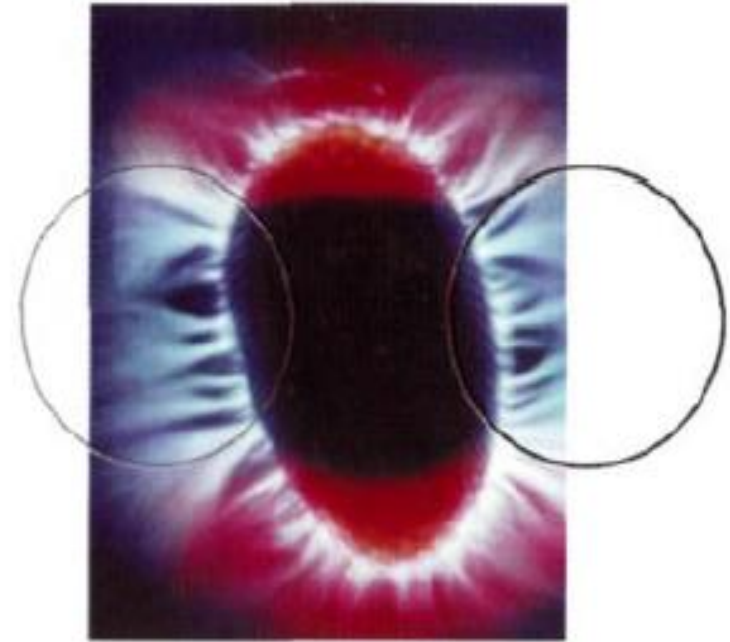

Emissão com Formas Agregadas

Até o momento observamos quatro ocorrências distintas:

Deficiência grave no órgão

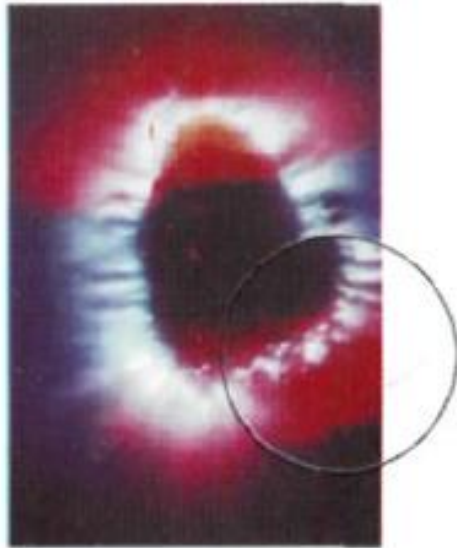

Energia mórbida causada por grande sentimento de culpa.



Energia mórbida por obsessão

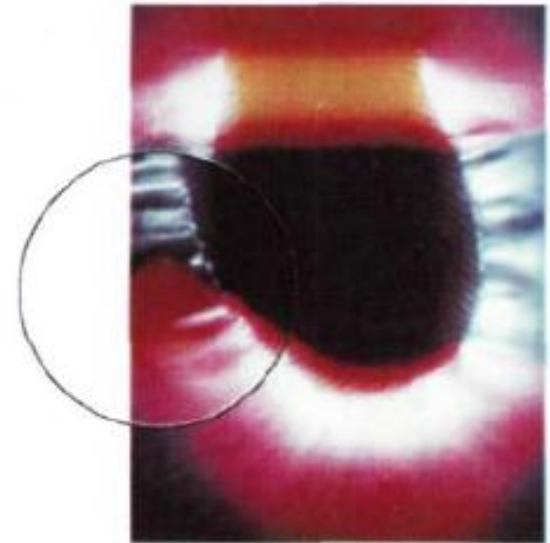

Predominância Yang (vermelho).

Este fenômeno está relacionado à fase do catabolismo celular. Revela: calor, rigidez muscular, congestão, etc., na área afetada.

Predominância Ying (azul).

Este fenômeno apresenta relação à fase do anabolismo celular. Está associado aos problemas de assimilação de nutrientes.



Energia bioplasmática em anel, (intensidade branca).

Encontramos com frequência este fenômeno, onde aparece a coloração branca (energia bioplasmática), nos casos de **artrite**, **reumatismo**, problemas articulares

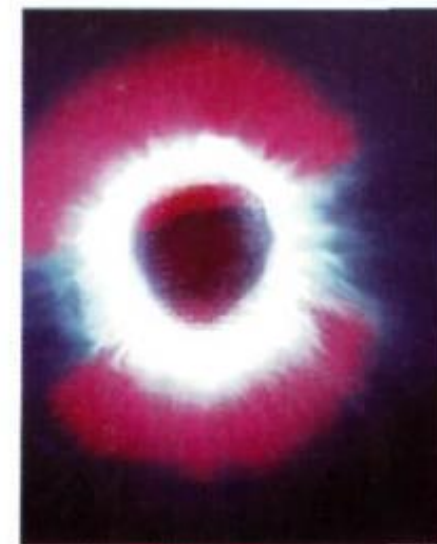

CURA: DEMONSTRAÇÃO VIA FOTO KIRLIAN

Este caso mostra que, com tratamento adequado, os problemas do emocional causando desajustes orgânicos podem ser eliminados e vistos pelas fotos kirlian.

Foto: *janelas* na região do Intestino Grosso.

Foto: *dedo indicador esquerdo*.

Diagnóstico

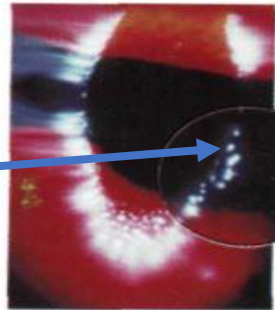
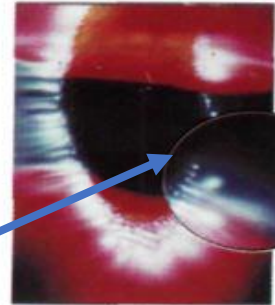
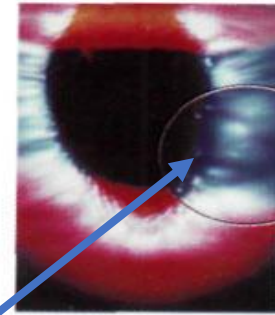

Após Psicoterapia



Foto do dedo indicador esquerdo.

pessoa equilibrada e **saudável**



pessoa sob efeito de **cocaína**

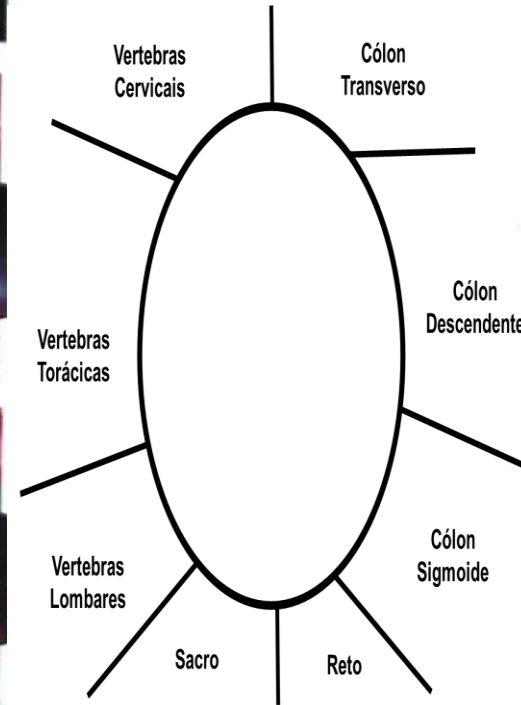
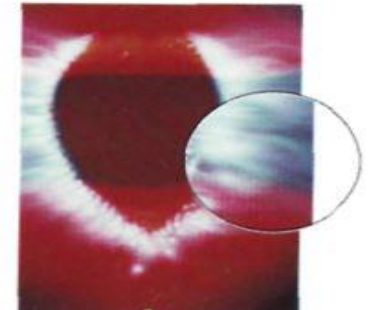
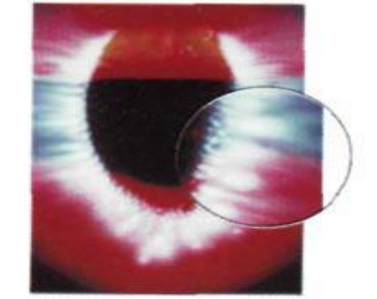
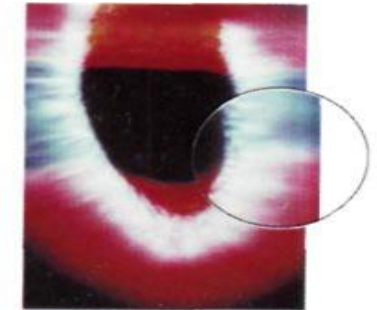

sob efeito de **maconha**



pessoa **deprimida** e doente



pessoa com **tendência suicida**



Transferência de energia

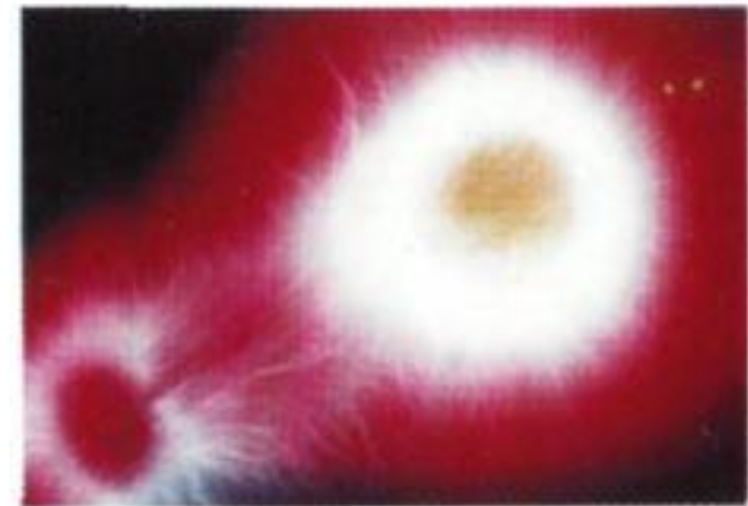



Intoxicação



Dor



Câncer (pulmões e mamas)

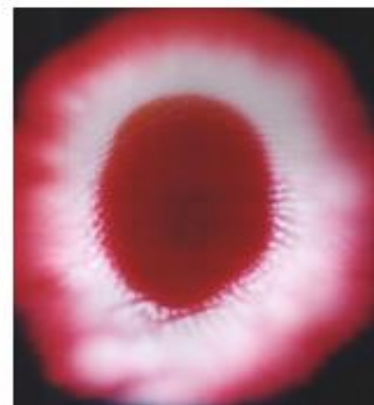

Câncer (intestinos)



Interferência extra-física



Paranormalidade Psi-kappa fora do centro

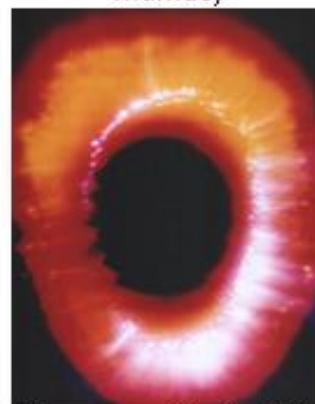

Paranormalidade Psi-gama desequilibrada



Tendência a desvio de sexualidade



Síndrome pânico antes tratamento



Síndrome pânico pós tratamento



Yin excessivo

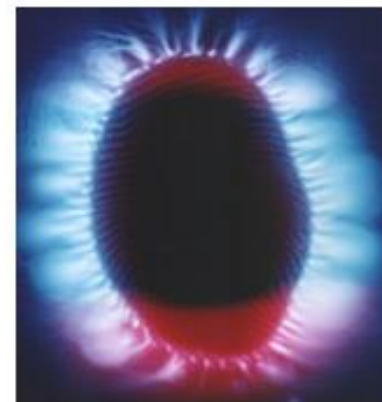

Raiva

Em uma pessoa com **alergia**, aparecerá na foto, pequenas chamas de ofuscação.

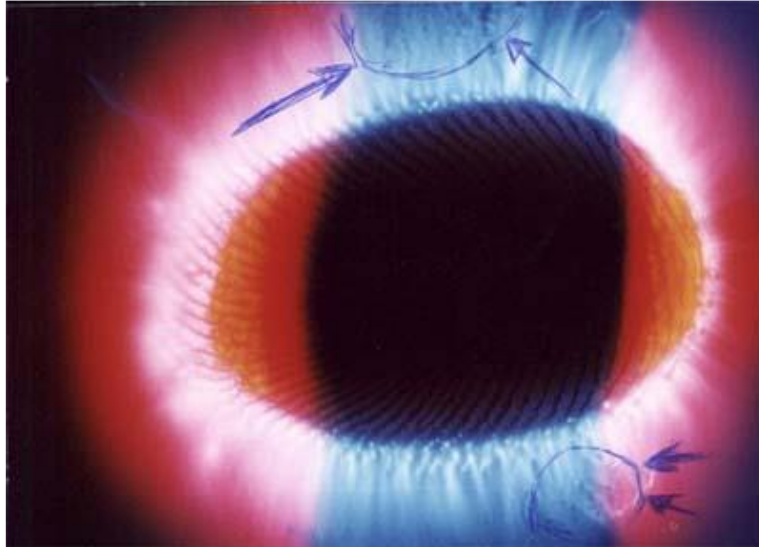

Em um indivíduo com uma **neoplasia benigna**, há uma rachadura denominada **fratura**.



Pessoa com **câncer**, haverá fraturas com maior intensidade e com camadas.

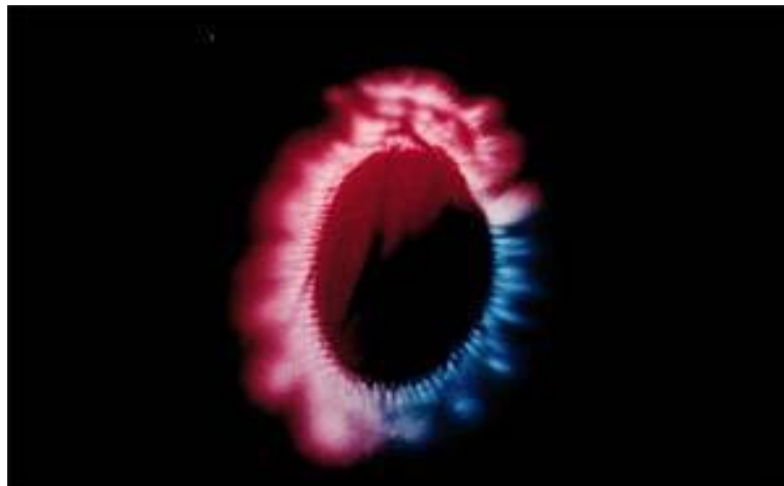

Em indivíduos em **processo degenerativo**, é caracterizado por uma tonalidade azul predominante.



A **fotografia Kirlian** pode ser usada para avaliar deficiências nos aspectos **Yin e Yang** da Qi, e determinar a eficácia do tratamento para melhorar os aspectos energéticos da saúde.

Descobriu-se que os pacientes com **câncer** não tinham fotos. Eles eram tão fracos, eles tinham um **Yin** tão baixo Qi ou energia magnética, que muito pouca eletricidade fluía através deles.

Para obter uma **imagem Kirlian**, eles foram tratados com o **Infratonia** no ponto K-1 na sola dos pés por 20 minutos. Isto aumenta a vitalidade das mãos o suficiente para obter uma imagem.

As fotos Kirlian produzidas com demais pessoas (câncer) permite reconhecê-los com deficiência em íons negativos. Todos apresentam serpentinas extensas, mascaradas pela baixa condutividade.

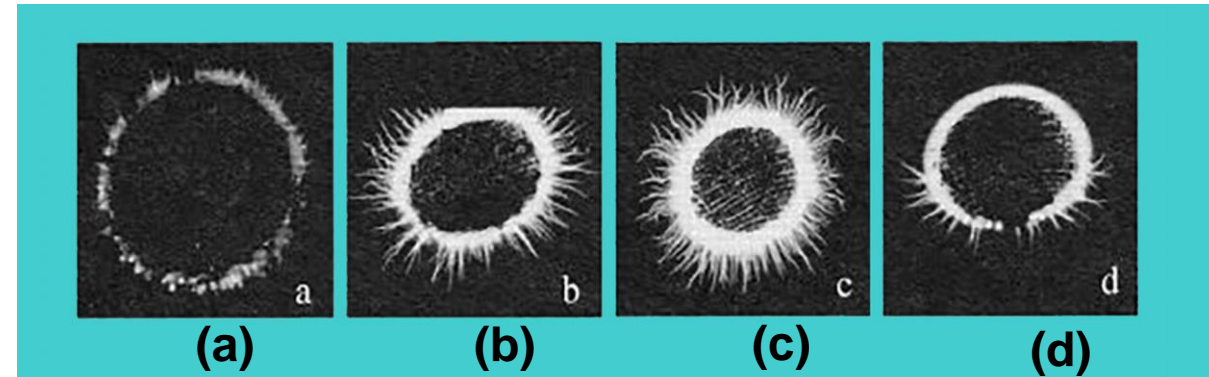

Pacientes com câncer apresentam imagens Kirlian muito fracas devido à baixa condutividade.

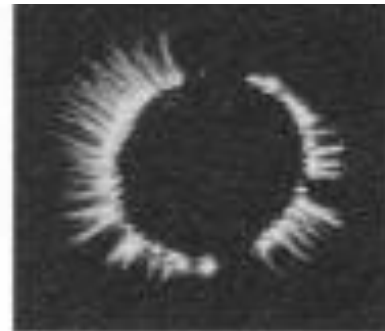

Após 20 min com o QGM, a condutividade aumenta. Os streamers agora mostram deficiência de íons.

CASO do VOO:

(a) este passageiro estava eletricamente equilibrado (flâmulas limitadas), mas tinha baixa condutividade (a).

Mas após 2 horas de vôo ela ficou muito desconfortável e sua imagem Kirlian mostrou serpentinas que indicam grave depleção de íons (b).

Após ½ hora com ímãs aplicados, sua condutividade elétrica aumentou, mas ela permaneceu com deficiência de elétrons (c).

Depois de mais ½ hora usando os ímãs e o ionizador, ela estava se sentindo melhor. A condutividade permanece forte enquanto as serpentinas diminuíram (d).

NOTA: Infratonia ou Palma CHI é uma máquina que fornece sinais de ondas sonoras poderosos e imprevisíveis que ajudam no alívio da dor, recuperação acelerada e relaxamento do estresse.

Em uma pessoa com uso de substâncias de origem farmacológica, aparecerá uma estrutura semelhante a raios.



Em mulher (período fértil), aparecerá uma camada de cor salmão nas bordas do dedo. Em homem, as marcas da sexualidade são parecidas.



Em pessoa agitada e nervosa, a longo prazo, aparecerá na foto uma coloração rósea em excesso.



O egocentrismo e o amor próprio são medidos através da aureola branca na parte central da foto entre o dedo e os focos de energia.



Indivíduo em estado depressivo surgirá uma falha no bioeletrograma que é um vácuo negro.

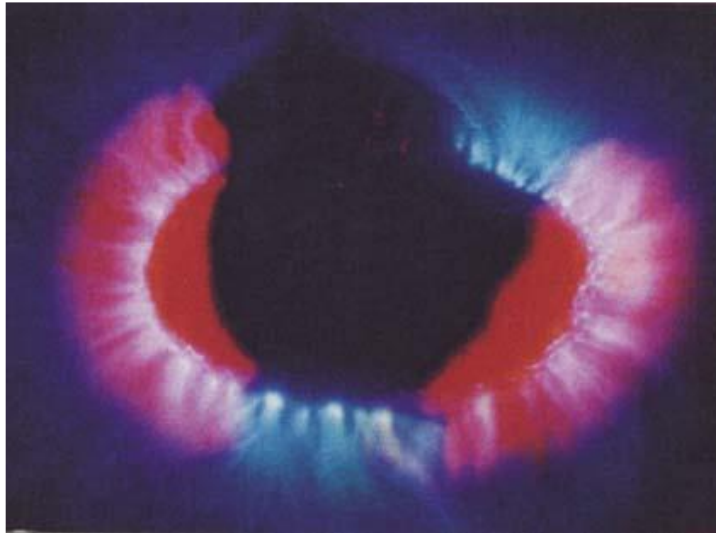

Em pessoa rancorosa, aparecerão marcas na forma de espinhos na foto.

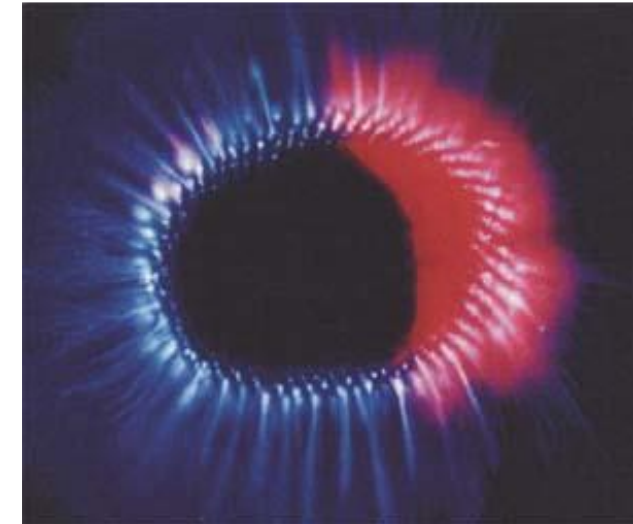

Em indivíduos com problemas psiquiátricos de complexo de culpa, aparecerá um mancha vermelha disforme, lateralizada na foto.

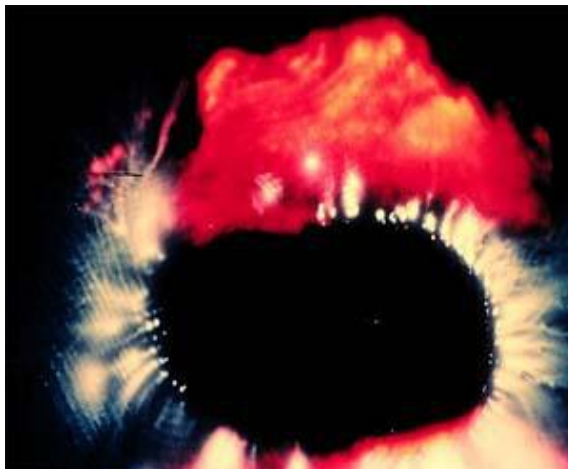

Vale lembrar que há hormônios que fazem uma interação bioquímica e podem sair juntos na foto com outras substâncias. (STRYER 1996)

STRYER Lubert. **Bioquímica** 4^oed editora Guanabara KOOGAN, Rio de Janeiro-RJ, 1996.

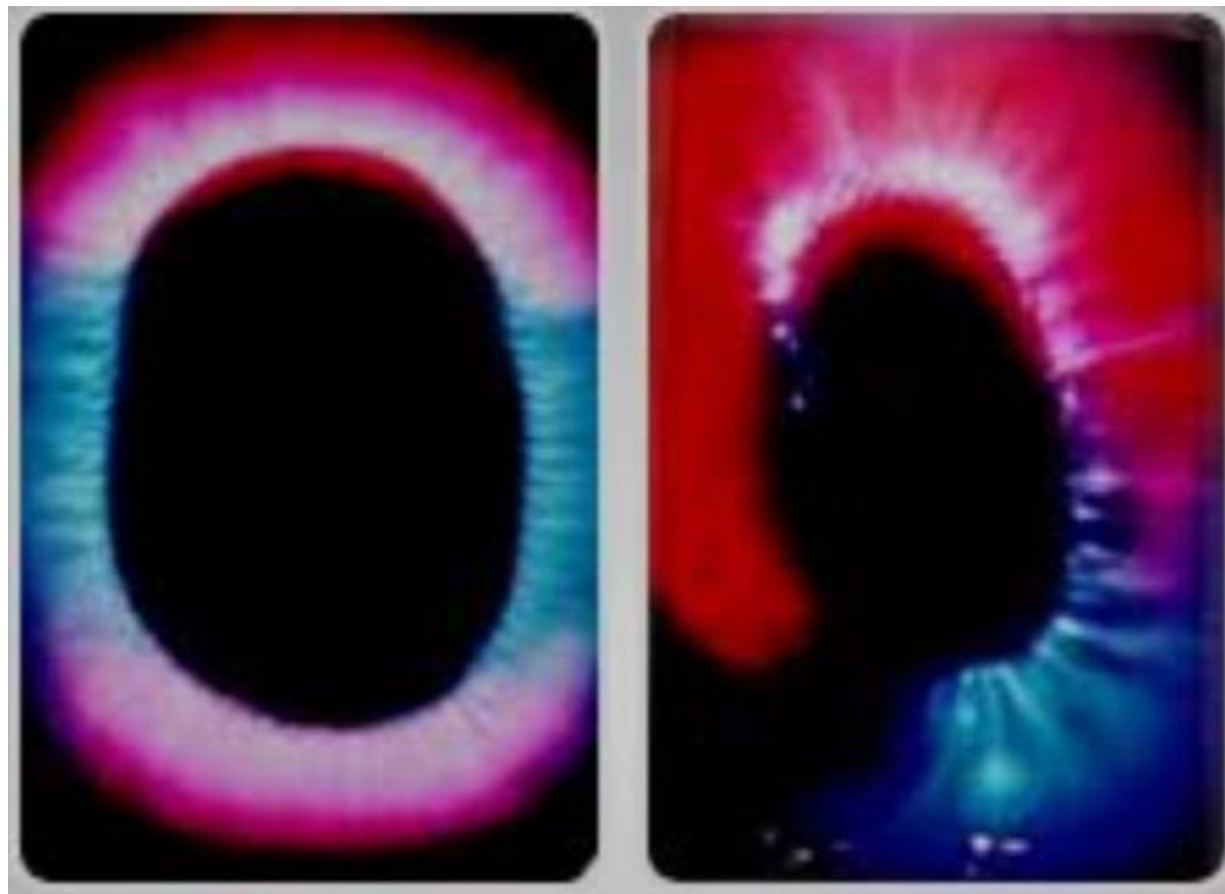

Duplo Etérico bem
equilibrado

Duplo Etérico com
problemas mediúnicos
cármicos

Nas fotos a seguir, podemos observar a coordenação do Grupo Maria de Nazaré (eu), em estado normal (esquerda), quando estava em 'prece' (foto do meio) e após os trabalhos de Terapia Fluídica – incluso a data de 25.04.2024.

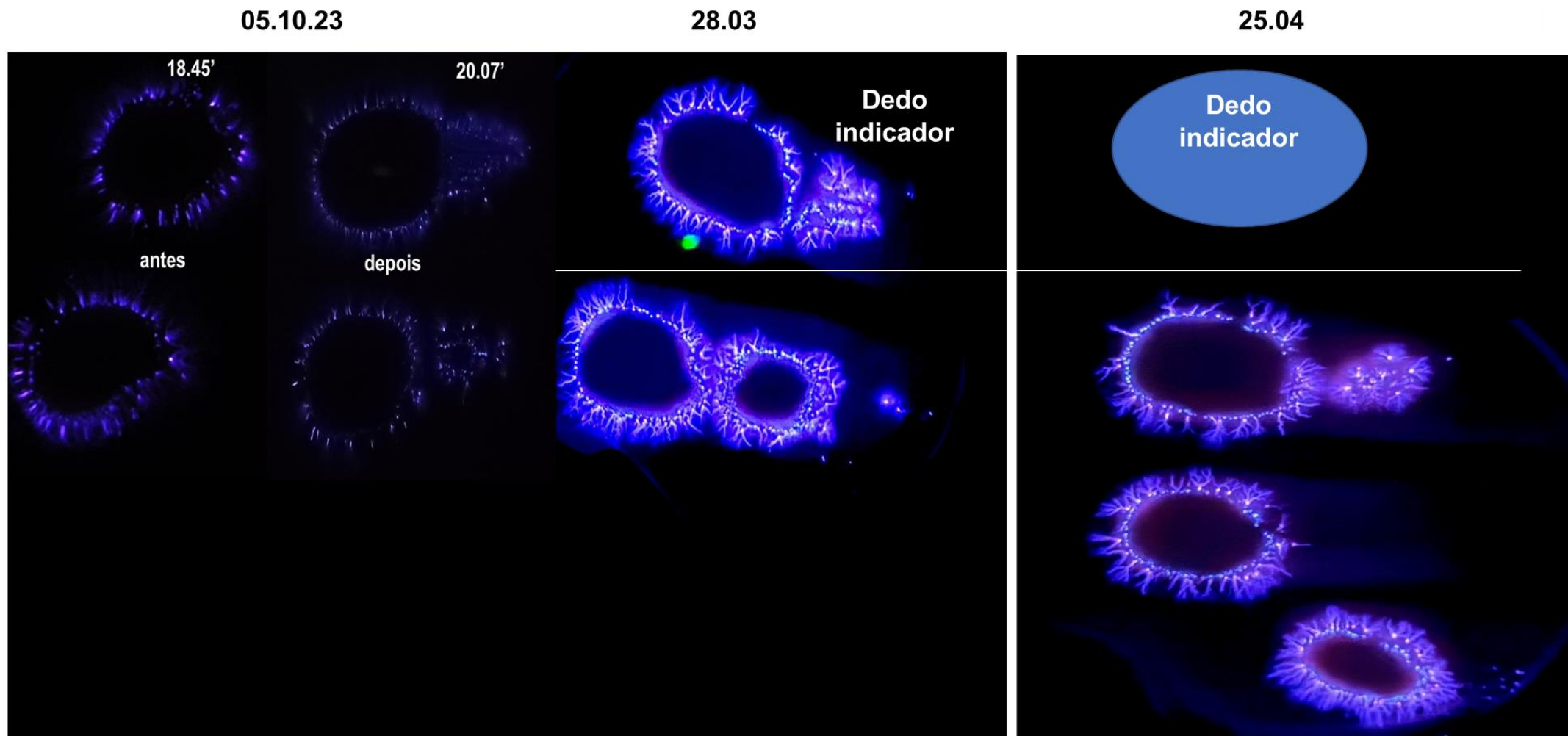

No dia **02.05.2024**, a foto foi tirada momentos antes dos trabalhos de Terapia Fluídica, incluso uma variante introduzida à experiência, ou seja, a foto dos pulsos apresenta uma espécie de ‘fumaça energética’ densa, que se condensa no halo.

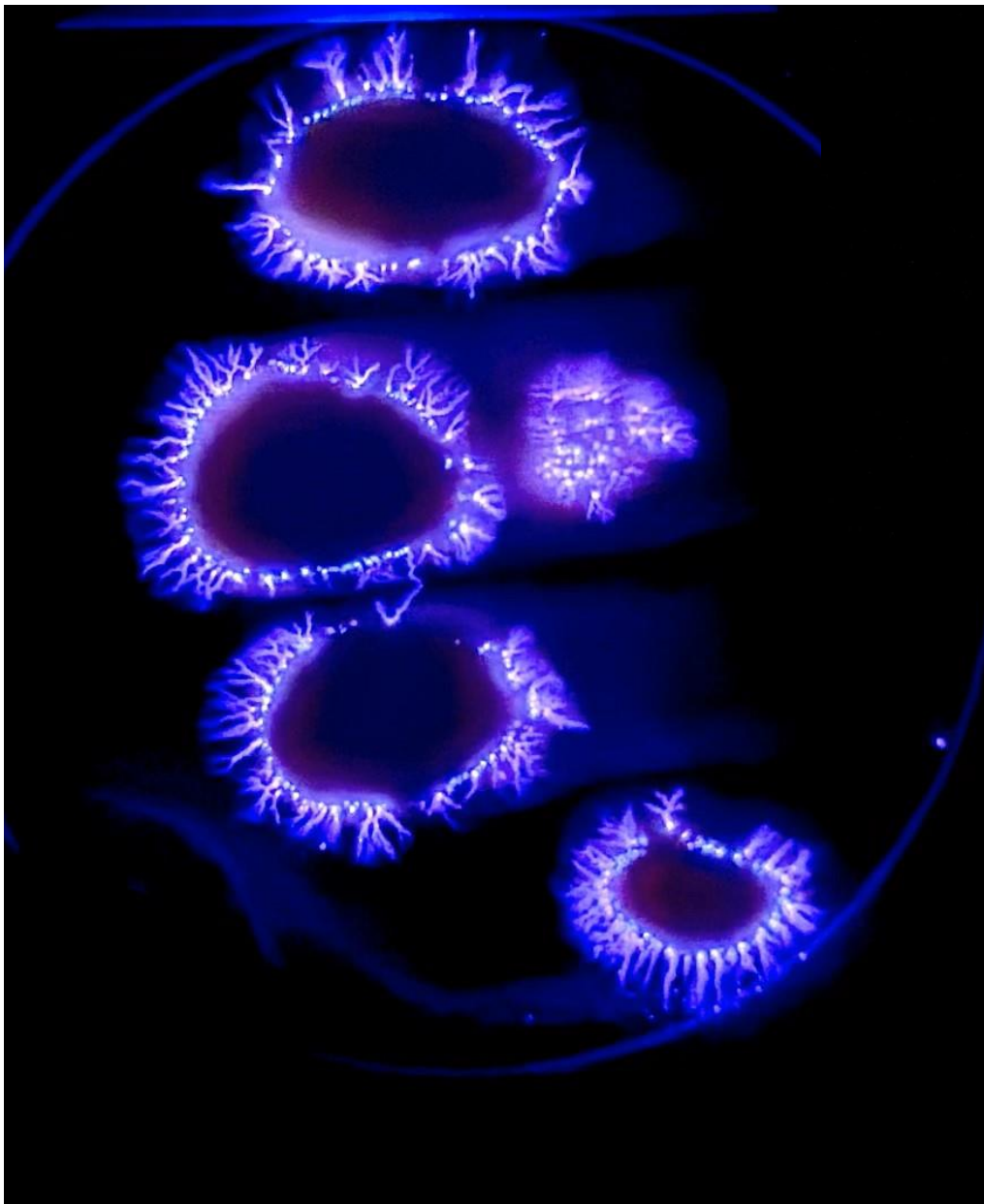

PULSOS
antes e depois da Prece

AS ENERGIAS DA VIDA NAS FOTOS KIRLIAN

O componente energético do corpo humano, ignorado pela escola mecanicista, pode ser constatado através da kirliangrafia.

Revista PLANETA. Novembro 1986. Número 170. p. 27 – 33.

Por Newton Milhomens (*)

A medicina e a psicologia mecanicista atuais procuram situar a mente e as funções psíquicas no próprio organismo, melhor dizendo, no cérebro humano. Contrariando essa concepção mecânica,

(*) O autor deste artigo, pioneiro das pesquisas kirliangráficas no Brasil, é professor de física e também leciona kirliangrafia no curso de pós-graduação em parapsicologia na Faculdade de Ciências Biopsíquicas do Paraná. É presidente do Instituto Internacional de Psicobiofísica e Psico-trônica e presidente honorário da Associação Brasileira de Kirliangrafia.

cista, preferimos ignorar isso tudo e partir para uma outra abordagem, baseada em fatos constatados e observados em milhares de fotos Kirlian. Segundo suas análises, o componente energético do ser humano é a sede da nossa mente e também o comandante do funcionamento de nosso corpo em todos os níveis: molecular, celular, citológico, orgânico e psíquico.

Aliás, essa idéia não é nova e, recentemente, foi bem exposta pelo

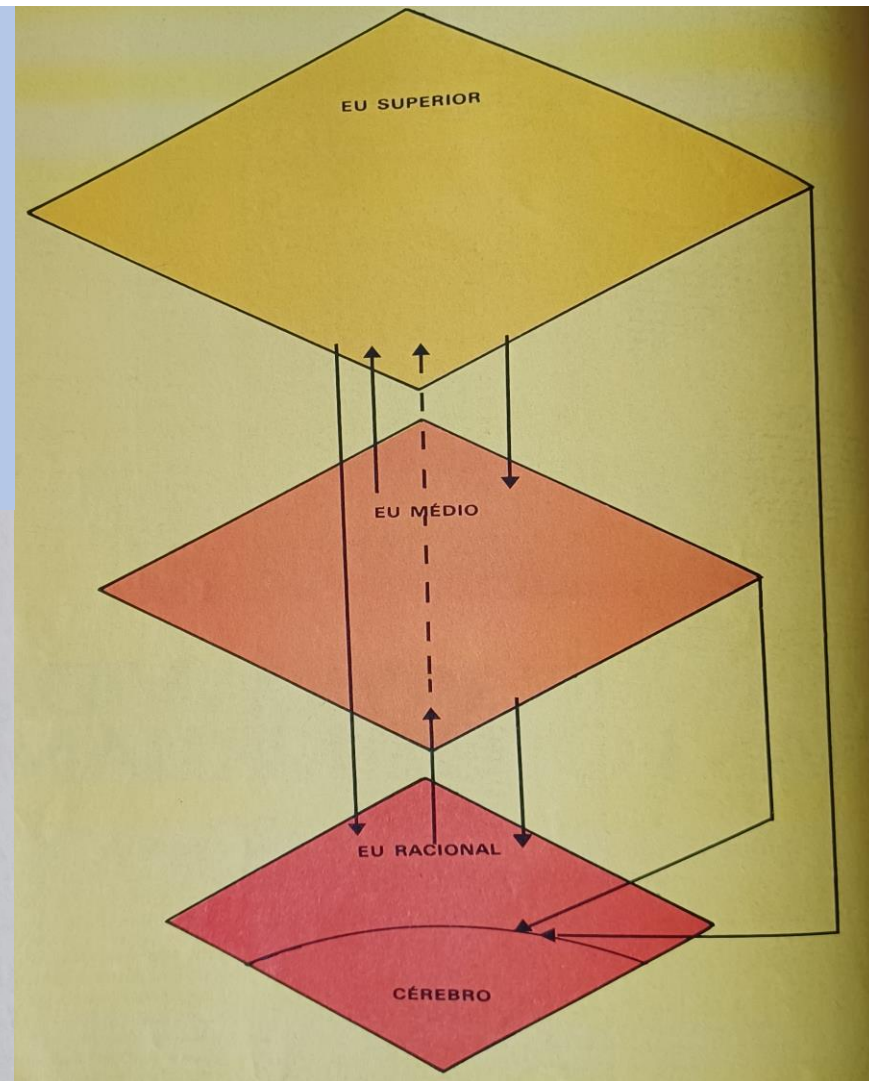

Esquema do autor mostrando a possível interação dos três 'eus' energéticos com o cérebro. O interrelacionamento do dia-a-dia seria realizado pela via central; na via representada pelas setas laterais ocorreria a manifestação de um estado alterado de consciência (EAC).

físico brasileiro dr. Carlos Alberto Tinoco em seu livro *O Modelo Organizador Biológico*, assunto também pesquisado pelo engenheiro e pesquisador parapsicológico dr. Hernani Guimarães de Andrade.

Em 1935, em seu livro *Teoria Eletrodinâmica da Vida*, o médico americano Harold Saxton Burr, da Universidade de Yale, descobriu um envoltório energético nos seres vivos e até chegou a chamá-lo de *campo L* (L de *life* = vida, em inglês).

Baseados em nossos experimentos vamos ainda mais adiante e chegamos até a pensar que conseguimos identificar três níveis energéticos bem distintos no componente energético do ser humano, os quais batizamos de *eu racional*, *eu médio* e *eu superior*, conforme tentaremos demonstrar a seguir.

Os padrões kirliangráficos de cores azul, vermelho-rosa e branco que aparecem nas fotos Kirlian de pessoas normais corresponderiam ao primeiro nível, o eu racional. Esse nível energético estaria muito ligado ao organismo, talvez influenciando diretamente o cérebro e o

sistema nervoso, controlando-os e, em conseqüência, todo o funcionamento do organismo.

Devido às diferentes cores (azul, branco e vermelho-rosa), podemos supor estar detectando três subníveis, e talvez até já estejamos começando a entender como funcionam. A partir de determinados detalhes e configurações, principalmente nas áreas de predominância das cores azul e vermelho-rosa, é possível formular diagnósticos bem precisos de problemas de saúde orgânica e psíquica, bem como outros detalhes podem indicar-nos o estado emocional da pessoa no momento da obtenção da foto Kirlian.

Em nossa vida normal, naquilo que chamamos de estado de vigília, sempre utilizamos o eu racional, responsável por todos os processos fisiológicos, tanto voluntários quanto involuntários, assim como pelo tipo de ação psíquica que conhecemos como consciência e cuja atividade normal classificamos de racional. De acordo com o que nos foi fornecido pelos experimentos kirliangráficos, acreditamos ser possível aven-

tar a seguinte divisão para os três subníveis e suas respectivas funções:

Subnível de cor branca – comandaria aquilo que conhecemos como ação involuntária do organismo, como os batimentos cardíacos, a digestão, etc.

Subnível de cor azul – Controlaria as ações voluntárias passivas, inibidoras, ou as funções yin.

Subnível de cor vermelho-rosa – comandaria as ações voluntárias ativas, motoras, talvez nossa agressividade ou funções yang.

Para que os níveis de cores vermelho-carmim (eu médio) e amarela (eu superior), no nosso atual estágio e condição de vida (talvez evolutivo), comecem a atuar ou a se manifestar, faz-se necessário o emprego de uma estimulação endógena ou exógena de certa intensidade, variando de indivíduo para indivíduo, ou então de acordo com o nível que se esteja manifestando ou atuando.

O padrão vermelho-carmim (eu médio) geralmente aparece nas fotos Kirlian quando a pessoa passa a atuar num tipo qualquer de estado

alterado de consciência (EAC), através de certos rituais, sugestões hipnóticas ou outra espécie de estímulo emocional relativamente fraco ou médio. O eu médio comandaria talvez nosso psiquismo e seria, inclusive – conforme o grau de “afloramento” –, o responsável pela manifestação dos fenômenos paranormais do tipo psi-gamma.



O curador brasileiro foi fotografado em estado normal (à esq.), durante o processo de cura paranormal (centro) e ao passar energia ao doente (à dir. – o sensitivo, acima; o paciente, abaixo).

Os fatos e as fotos

A) *Curadores psíquicos* – Nos EUA, mais precisamente na Universidade

da Califórnia, a dra. Thelma Moss, o dr. Kendal Johnson e uma equipe de pesquisadores resolveram verificar, através das fotos Kirlian, o que se passava no halo energético de um curador psíquico no instante em que ele estivesse “curando”. Vários foram os curadores americanos testados, como *Mr. De Loach*, *Mr. Ingo Swann*, dentre muitos outros. As fotos 2 e 3 são de um desses sensitivos em estado normal e no preciso instante em que estava “curando”. Note-se que na foto 3 surge um padrão amarelo-avermelhado (que não existia na foto anterior) no instante em que o sensitivo estava agindo de modo paranormal.

Nas três fotos a seguir, podemos observar um curador brasileiro em estado normal (esquerda), quando estava 'curando' (foto do meio) e uma variante introduzida à experiência americana, ou seja, a foto conjunta com o curador e o paciente (direita). É digno de se notar que na última foto (direita) algo parecido com uma espécie de 'fumaça energética' está fluindo do dedo do curador para o dedo do paciente.



É típica a foto de uma pessoa com boa saúde física e mental.



E) Pessoas com boa saúde – Após muitos anos de pesquisas e após milhares de fotos obtidas de pessoas em estado normal e gozando da mais perfeita saúde física e mental, pode-se afirmar que a foto 19 é típica de uma pessoa em perfeitas condições orgânicas.

Todos os fatos e fotos apresentados evidenciam uma conclusão imediata: o ser humano é formado de um componente fisiológico (o organismo visível e palpável, o corpo) e de um energético (hoje revelado pelas fotos Kirlian). Isso contraria frontalmente todas as hipóteses e teorias formuladas por biólogos e médicos da escola mecanicista, que só admitem a existência do corpo. O componente energético – já há muito suspeitado e até confundido com espírito, aura, corpo sutil, perispírito, etc. – está sendo constatado de maneira científica através das fotos Kirlian. ☼

4. ESTUDO DE CASO: *RA / 2023-24*

Notas Iniciais

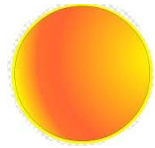

Cada parte da face possui uma textura, forma e luminosidade diferenciada. Ela é composta por esferas vibrantes em cor amarelo dourado ou azul brilhante.



Perispírito
[variações cor]

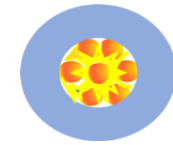

Em diversas partes do corpo aparecem esferas azuis contendo no seu interior algumas esferas vibrantes em cor amarelo dourado. Eu creio tratar-se de atuação espiritual.

Os “ORBs”

Diz-se que o ORB é um círculo que pode ser translúcido ou opaco, geralmente branco, que aparece em fotografias e que pode aparecer somente um ou vários.

Este fenômeno é relativamente novo, pois surgiu junto com as máquinas digitais (fotos e vídeos). A questão que sobressai é: - o que significa este ORB que apareceu na foto?

A resposta tem sido: - ‘depende, pois pode ser tantas coisas!’ Muitos defendem que são Espíritos de pessoas mortas, outros, que são Seres Elementais – habitantes de um mundo e universo próprios, ‘com suas leis, filosofia, objetivos e modo de vida totalmente particular’ – ou ainda, espíritos que possuem ligação direta com os elementos da natureza (espíritos da natureza, com missão de defender a fauna e flora). Já aqueles que aparecem no espaço sideral ou nos céus, muitos dizem que são sondas ufológicas explorando nosso planeta. Acreditamos que sua forma arredondada facilita os efeitos magnéticos de que necessitam.

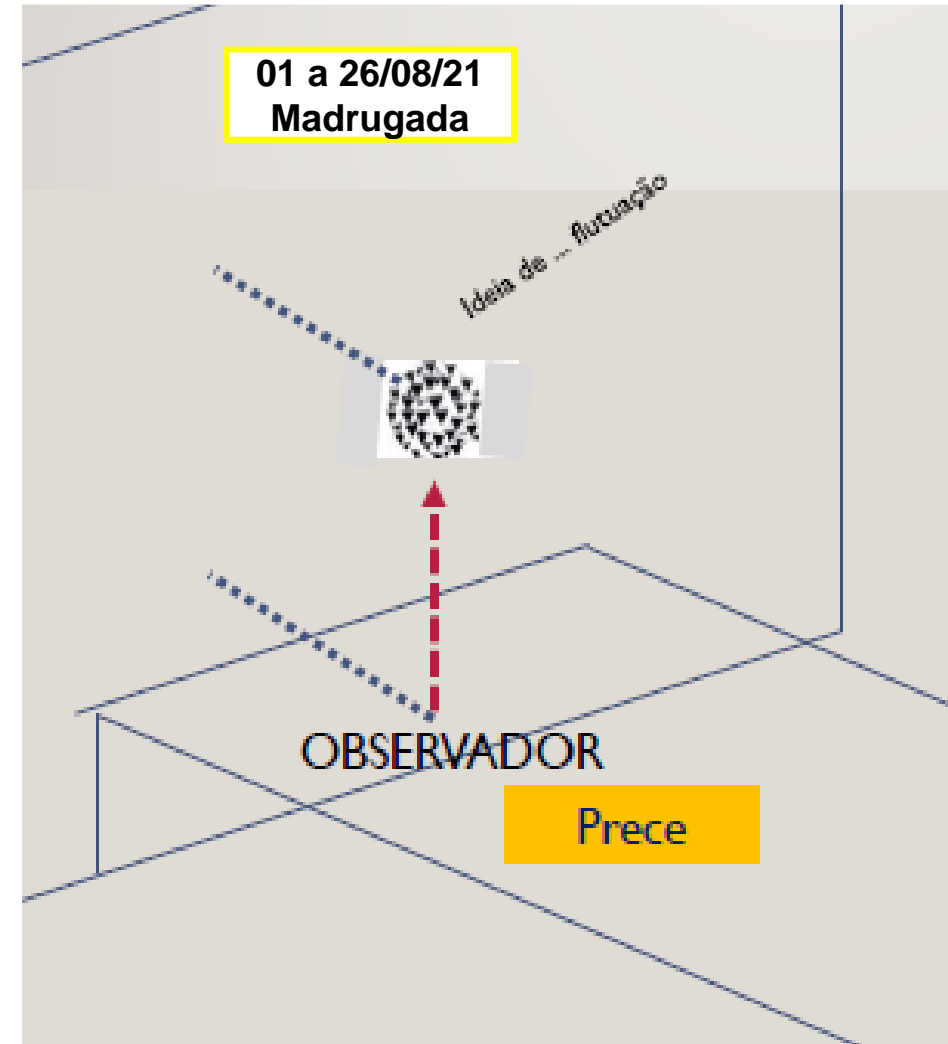

Contudo, a minha experiência com ORBs se traduziu em espectros visualizadas em momentos de extrema percepção do terceiro olho (entre sobrancelhas). Aliás, a primeira aparição diz respeito a um ORB que circulava pelo meu quarto, quando me despertava durante a noite. Nenhum colega espírita, de minhas relações, soube explicar do que se tratava. Nenhum.

Veja-se algumas figuras e fotos com as quais registrei o fenômeno.

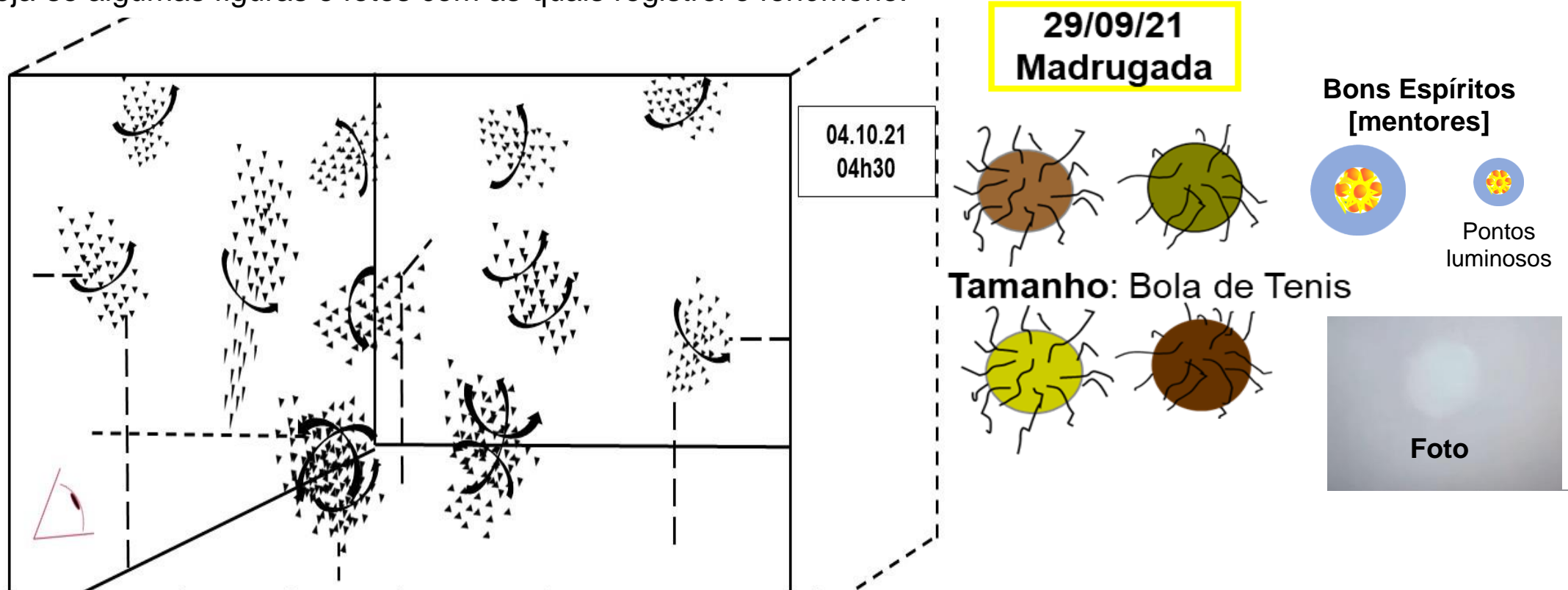

Presença de Espíritos. Minúsculos triângulos magnéticos esvoaçando, em círculos, ordenadamente ou desordenadamente, mas sem a presença da vaporização costumeira. Os toques na minha pele ocasionam pequeníssimo choque, sensível apenas dada a quantidade de batidas.

Os meus estudos me levaram a concluir que a matéria (física / orgânica) por ser composta pelo fluído cósmico universal, dele também se originam os 'corpos' espirituais - quintessenciados.

Este ponto em comum, creio, permite aos Espíritos influírem na matéria, influência esta que depende somente do interesse e vontade deles – jamais da nossa.

Daí porque algumas permissões concedidas por determinados Espíritos em aparições ou 'influências' materiais, podem não ser dadas em outros momentos, e os experimentos em realização não se repetem igualmente, como exige a ciência material. De se registrar que alguns Espíritos são ignorantes (desconhecem as leis Divinas), pseudossábios, brincalhões, o que nos impele ao crivo doutrinário em todas as manifestações.



Estes ORBs, quando confrontados com a prece e o passe emanado de minhas mãos, apresentam luminescência interior, que vai ao amarelo fogo ao azul piscina.



Eu acordo e percebo o ectoplasma sendo conduzido para a parede, onde Espírito e ectoplasma somem deixando, por curto período, triângulos magnéticos em evolução.

O relato do ORBs à direita, diz respeito a uma foto do teto de meu quarto, assim que acordei. Ao perceber as emanções magnéticas e o esvoaçar de uma nuvem acinzentada / esbranquiçada, tirei três fotos sequenciais.

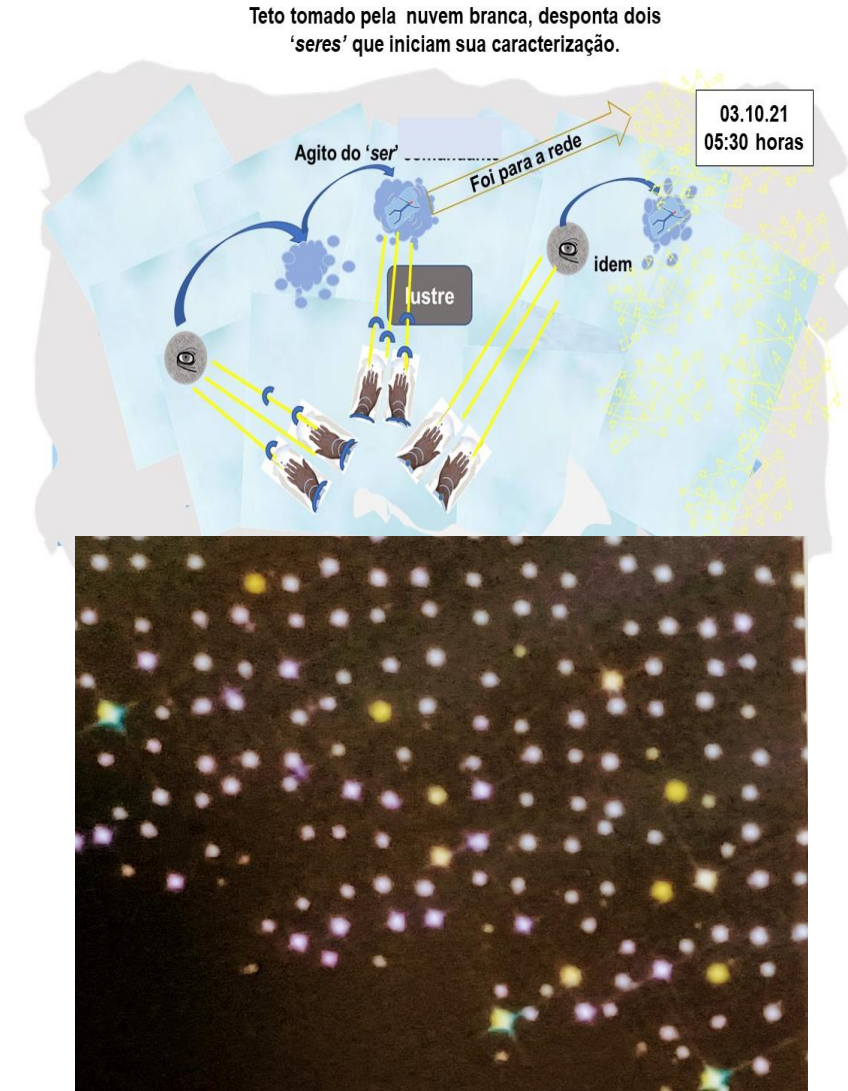

Conhecendo o Pêndulo

Diz-se que o **Pêndulo** é um instrumento de medição, pois ele na mão de um radiestesista capta e amplifica os efeitos dos raios radiestésicos. É um dos muitos instrumentos que a radiestesia se utiliza para trabalhar. Eles são amplificadores de reflexos geralmente imperceptíveis.

O Pêndulo nos dá suas respostas através de suas movimentações ao captar a energia. É necessário que seja feito de um material totalmente neutro. Os pêndulos de Cristal (é o que eu uso) são mais específicos para o campo da Cura, mas podemos usá-lo também para nossas perguntas pessoais e outros propósitos o cristal é mais sensível, pois tanto emitem quanto captam energia. Por isso, não permito toque no pêndulo a não ser com sua permissão.

A visão que eu possuo, no momento em que uso o Pêndulo, permite-me afirmar que é a minha própria energia (orgânico-espiritual) que envolve o Pêndulo (da ponta dos dedos, passando pela corrente e envolvendo o cristal). Esta energia conecta-se com a energia do corpo material em observação, o qual emite as 'respostas' sobre o estado de saúde (psico-espiritual-material) do assistido.

É essencial que estejamos calmos e perfeitamente voltados para o assunto ao qual precisamos respostas, totalmente conectados, presentes de corpo e alma.

É necessário estarmos neutros, ou seja, não esperando uma resposta específica, pois correremos então o risco de influenciarmos mentalmente à resposta desejada

Ter clareza em nossa mente quanto à pergunta a ser feita, que deve ser formulada de maneira a se obter um "sim" ou um "não", "positivo" ou "negativo"

E é a partir da manifestação do Pêndulo (giro para esquerda ou direita; parado; trêmulo; movimento vertical ou horizontal ao corpo) que permite minhas interpretações, na mais das vezes inspiradas (se a saúde foi afetada no nível perispiritual ou se já alcança o corpo físico).

Assim, o pêndulo, na sua função espiritual, é um excelente instrumento para diagnosticar, limpar e energizar os **chakras**, promovendo seu equilíbrio. Seu trabalho é nivelar os chakras e estabilizar nossa saúde global, que pode ser afetada por sobrecarga de energias negativas. Basicamente, seguramos o pêndulo sobre cada um dos chakras e, então, ele indicará se existe ali um desbalanço – de acordo com a forma como ele se move.

- Sentido Horário – Sim ou Positivo. Este movimento apresenta situações positivas da saúde do assistido, em variações (mais forte e menos forte). Também energiza, revigora, revitaliza, energizando ambientes ou pessoas.
- Sentido anti-horário – Não ou Negativo. Apresenta as situações de saúde abalada, com variações de intensidade. Esse movimento também limpa, retira o foco nocivo quando numa limpeza tanto de ambiente ou pessoal.

Se fizer movimentos horários – Fraco: tanto positivo quanto negativo simboliza que está com pouca energia; Quando o movimento é Forte significa que está tudo bem.

E, poucas e poucas vezes utilizo o Pêndulo para permitir ao assistido fazer perguntas objetivas (sim ou não) e obtendo respostas sobre variados assuntos. Nestes casos, informo que a resposta deve ser utilizada apenas para consolidar alguma decisão já tomada (intuitivamente), e que valem apenas para as questões de relacionamento e sentimento espiritual – não envolvendo questões materiais. Explico que os bons espíritos não se prestam a aconselhamentos de ordem material e estão dispostos apenas nas situações de consolidação do bem querer.

ESTUDO DE CASO: RA / 2023-24

Trata-se de referências anotadas do estado de saúde de um nonagenário, com neoplasia maligna apresentada em 2023, estendendo-se tais implicações a 2024. Obtida a autorização para algumas práticas, foto kirlian, pêndulo e passe com irradiação sobre os chakras em desalinho, extraímos os seguintes dados para reflexão.

Pêndulo

Trata-se de referências anotadas do estado de saúde de um nonagenário, com neoplasia maligna apresentada em 2023, estendendo-se tais implicações a 2024. Obtida a autorização para algumas práticas, foto kirlian, pêndulo e passe com irradiação sobre os chakras em desalinho, extraímos os seguintes dados para reflexão.

Oportuno informar, antes de apresentarmos a visualização do quadro-diagnóstico obtido com o Pêndulo, que anotações de alguns fatos foram realizadas, na primeira semana de agosto e de setembro de 2023, nos dias 17 e 18 de outubro de 2023; e, 09 de janeiro de 2024. Dentes estas anotações destacamos:

17.10.23 – Joelhos: Direito giro Esquerda – Parado (após o passe); Esquerdo giro Direita – Direita (permanece após o passe); **Pés:** Direito giro Esquerda – Parado (após o passe), Esquerdo giro Direita – Direita (após o passe).

18.10.23 – Joelhos: idem.

16.11 – Joelhos: Direito giro Esquerda; Esquerdo giro Direita – Direita (após o passe).

Lembramos, ainda que:

D: giro direita (situação em controle ou bom estado saúde nos campos energéticos / campos vitais).

E: giro esquerda (acusa doença corpo físico e ou perispírito)

P: parado significa, para nós, propensão a doença. Se ocorrência no laríngeo, considerar também o desejo de comunicação espiritual (parentes).

CASO RA-2023/24 - Uso do pêndulo

PASSE	Antes	Depois	Antes	Depois	Antes	Depois	Antes	Depois	Antes	Depois	Antes	Depois	Antes	Depois	Abril
Chakras Órgãos	1ª SEM. AGO		1ª SEM SET		17.10		18.10		18.11		17.11		09.01.2024		28.04
1 Coronário	Direita giro	Direita giro	Direita giro	Direita giro	Esquerda giro	E giro	E giro	Direita giro	Parado giro	-	Direita giro	Direita giro	Direita giro	Direita giro	
2 Frontal	D	D	D	D	D	D	D	D	D	-	D	D	D	D	D
3 Laríngeo [desejo contato]	D	D	D	D	Esquerda	Parado [desejo contato]	D	D	D	-	D	D	D	D	D
4 Cardíaco	D	D	D	D	E/D	E/D	E/P	D	P	-	Lado Esq.- Dir. D	Lado Esq. - Dir. D	D	D	D
5 Esplênico (pulmão)	Lado Esq. E Dir. - P	Lado Esq. P Dir. - D	Lado Esq. E Dir. - E	Lado Esq. e Dir. - P	Lado Esq. - E Dir. - E	Lado Esq. - E Dir. - P	Lado Esq.- E Dir. - P	Lado Esq.- E Dir. - D	Lado Esq- P Dir. - E	-	Lado Esq.E Dir. - P	Lado Esq.E Dir. - P	D	D	E
6 Umbilical	D	D	D	D	E/D	P/D	E/P	D	D	-	E	E	D	D	E
7 Sexual	D	D	D	D	D	D	E/P	P	E	-	P	P	D	D	E
8) Coxis/Raíz	D	D	D	D	D	D	D	D	E	-	E	E	D	D	E

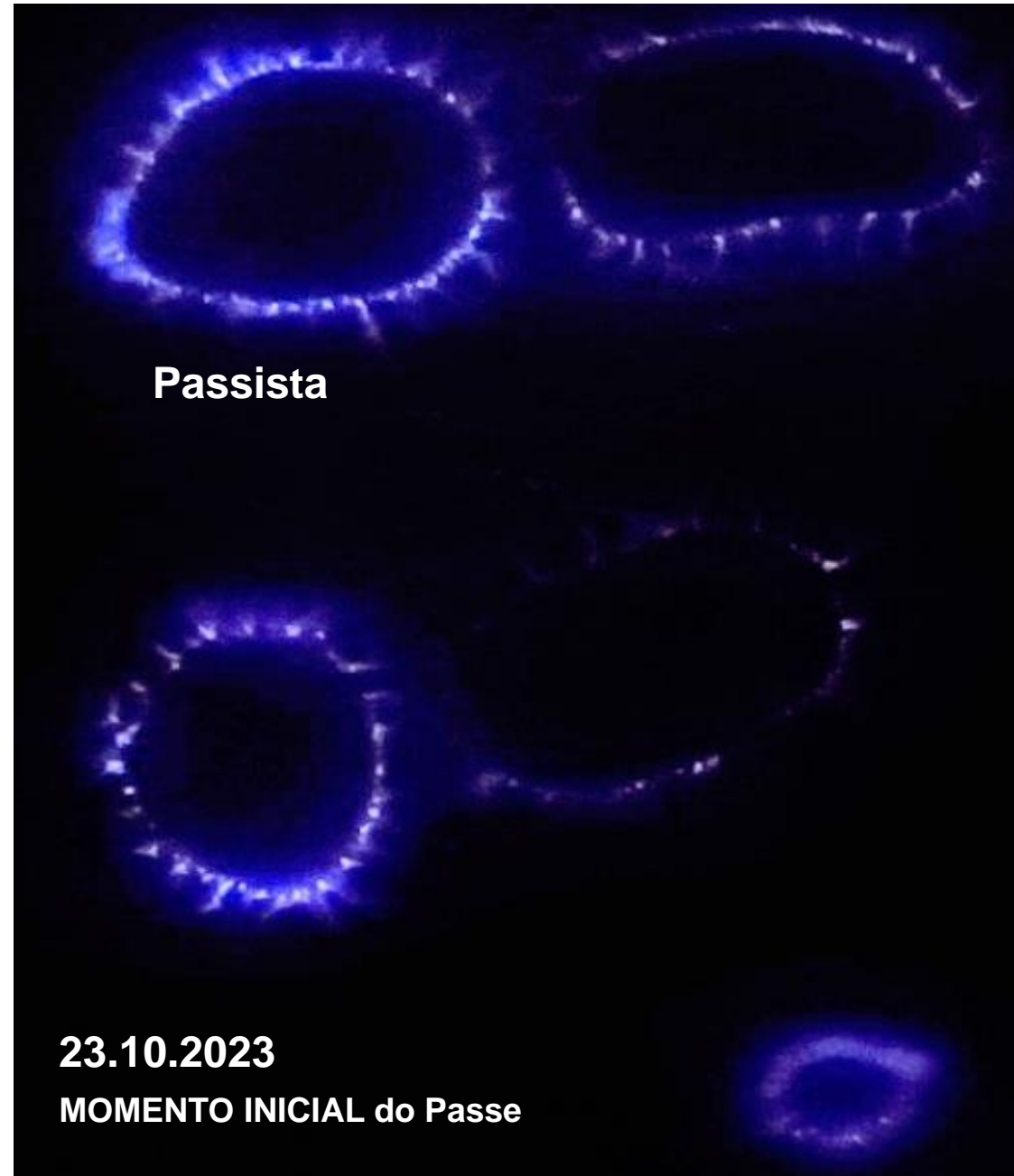



23.10.2023

Depois do Passe

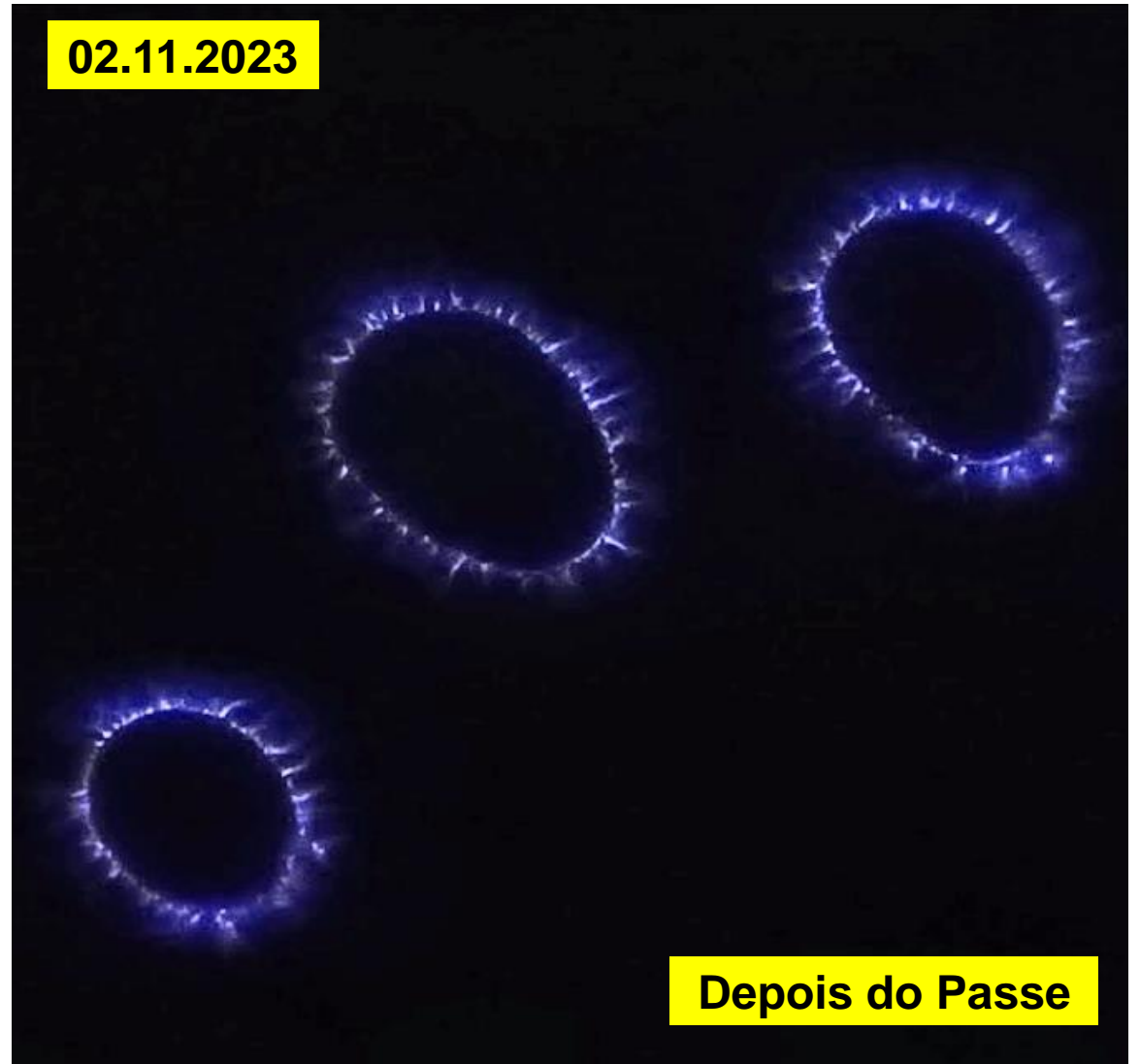

02.11.2023

Depois do Passe

Trata-se de um **passe**, com características energéticas orgânicas e espirituais.

As *macro partículas* coloridas nesta foto, em tons de amarelo, verde, azul, são aquelas partículas e cores que eu vejo impregnadas no ambiente material (e também a olhos fechados).

Registro que nas fotos de olhos abertos eu vejo as pessoas e as partículas sobre e além delas. Toda a matéria é tomado por elas.

Percebo que minhas emissões mentais, e de pessoas vocacionadas, alteram as cores e tonalidades, destas macro partículas. Elas variam do amarelo pálido ao amarelo ovo, ou ao dourado (ouro), ou ao azul, nesta escala.

Quando se fornece o passe, dependendo do estado energético do assistido, a coloração pode alcançar o ouro reluzente ou o azul, passando ao violeta.

